



政府統計

報道関係者 各位

平成 24 年 11 月 20 日

大臣官房統計情報部人口動態・保健社会統計課保健統計室

室長 瀧村 佳代

室長補佐 佐藤 直行

(担当・内線)

医療施設調査担当 医療施設統計第一係 (内線 7520, 7521)

病院報告担当 医療施設統計第二係 (内線 7522)

(代表電話) 03(5253)1111

(直通電話) 03(3595)2958

平成 23 年 (2011)

医療施設 (静態・動態) 調査・病院報告の結果

厚生労働省では、このほど、平成 23 年の「医療施設 (静態・動態) 調査」と「病院報告」の結果 (年報) を取りまとめましたので公表します。

「医療施設調査」は、全国の医療施設から出された開設・廃止などの申請・届出を基に、毎月「動態調査」として、医療施設数、病床数、診療科目などの動向を把握するとともに、3 年ごとに「静態調査」として、検査・手術の実施状況や診療設備の保有状況などの診療機能の詳細な調査を実施しており、平成 23 年は「静態調査」の実施年に当たります。

なお、平成 23 年の「静態調査」は、東日本大震災の影響により、調査を一部変更して実施しています。

「病院報告」は、医療施設 (病院、療養病床を持つ診療所) からの報告を基に、毎月、1 日の平均外来・在院患者数、病床利用率、平均在院日数を、年 1 回、職種別従事者数 (医師、看護師、事務職員など) を把握しています。

【調査結果のポイント】

I 医療施設 (静態・動態) 調査

○医療施設数・病床数

病 院 8,605施設・1,583,073床 (前年と比べて65施設の減少、10,281床の減少)

一般診療所 99,547施設・129,366床 (同 277施設の減少、7,495床の減少)

歯科診療所 68,156施設・100床 (同 228施設の減少、24床の減少) (7頁表1、15頁表13)

○「小児科」を標ぼうする一般病院 2,745施設 (前年と比べて63施設の減少) (13頁表11)

「小児科」を標ぼうする一般診療所 19,994施設 (14頁表12)

○「産婦人科」または「産科」を標ぼうする一般病院 1,395施設 (前年と比べて37施設の減少) (13頁表11)

「産婦人科」または「産科」を標ぼうする一般診療所 3,619施設 (14頁表12)

○「分娩」を実施した一般病院 1,051施設

「分娩」を実施した一般診療所 1,327施設 (21頁図4)

II 病院報告

○病院の患者数

「1日平均在院患者数」1,299,322人 (前年と比べて1.1%、14,099人の減少)

「1日平均外来患者数」1,401,669人 (同 0.7%、10,576人の減少) (33頁表1、34頁表2)

○病院の平均在院日数 32.0日 (前年と比べて0.5日の短縮) (38頁表4)

○病院の常勤換算従事者数

「医師」199,499.2人 (前年と比べて2.1%、4,131.1人の増加)

「看護師」704,626.7人 (同 3.2%、22,022.8人の増加) (29頁表32)

○病院の人口10万人に対する常勤換算医師数 156.1人

都道府県別で最も多いのは高知県 (221.2人)、次いで徳島県 (201.9人)

都道府県別で最も少ないのは埼玉県 (108.8人)、次いで千葉県 (121.3人) (64頁統計表18)

詳細は別添概況をご覧ください。

平成 23 年 (2011) 医療施設(静態・動態)調査・病院報告の概況

目 次

調査の概要	頁
1 医療施設調査	1
2 病院報告	3
3 利用上の注意	4
4 用語の説明	4
結果の概要	
I 医療施設調査	
1 施設数	7
(1) 施設の種類別にみた施設数	(3) 病床の規模別にみた施設数
(2) 開設者別にみた施設数	(4) 診療科目別にみた施設数
2 病床数	15
(1) 病床の種類別にみた病床数	(3) 都道府県別にみた人口 10 万対病院病床数
(2) 開設者別にみた病床数	
3 診療等の状況	19
(1) 検査等、手術等、放射線治療の実施状況	(6) 院内感染防止対策の状況
(2) 緩和ケアの状況	(7) 受動喫煙防止対策等の状況
(3) 特殊診療設備の保有状況	(8) 新人看護職員研修の状況
(4) 在宅医療サービスの実施状況	(9) 職員のための院内保育サービスの状況
(5) 救急医療の状況	
4 従事者の状況	28
(1) 病院の常勤換算従事者数	(5) 病院の都道府県別にみた人口 10 万対常勤換算医師数
(2) 一般診療所の常勤換算従事者数	(6) 病床規模別にみた 1 病院当たり常勤換算医師数
(3) 歯科診療所の常勤換算従事者数	(7) 病院の主たる診療科目別にみた男女別常勤換算医師数
(4) 病院の職種別にみた 100 床当たり常勤換算従事者数	
II 病院報告	
1 患者数	33
(1) 1 日平均在院・新入院・退院患者数	(3) 病院の都道府県別にみた 1 日平均在院患者数
(2) 病院の 1 日平均外来患者数	
2 病床利用率	37
3 平均在院日数	38
(1) 病床の種類別にみた平均在院日数	(2) 病院の都道府県別にみた平均在院日数
統計表	41
参考 1 医療施設(静態)調査の前回調査(平成 20 年調査)との比較	68
参考 2 医療施設(静態・動態)調査・病院報告からみた岩手県、宮城県及び福島県の状況	81

調査の概要

1 医療施設調査

(1) 調査の目的

この調査は、全国の医療施設（医療法（昭和 23 年法律第 205 号）に定める病院・診療所）の分布及び整備の実態を明らかにするとともに、医療施設の診療機能を把握し、医療行政の基礎資料を得ることを目的とする。

(2) 調査の沿革

この調査は、昭和 23 年に行われた「施設面からみた医療調査」を前身としており、昭和 28 年に医療施設調査となった。

昭和 48 年に医療施設から提出される開設・廃止等の申請・届出に基づき「医療施設動態調査」（以下「動態調査」という。）を毎月実施するとともに、全医療施設の詳細な実態を把握することを目的とした「医療施設静態調査」（以下「静態調査」という。）を昭和 50 年を始めとして 3 年ごとに実施することとし、現在に至っている。

なお、静態調査は昭和 56 年までは 12 月末現在で調査していたが、昭和 59 年からは 10 月 1 日現在で調査している。

(3) 調査の種類、期間及び期日

- ・ 静態調査
（3 年に 1 回） 平成 23 年 10 月 1 日現在
- ・ 動態調査
（毎月） 平成 22 年 10 月 1 日から 1 年間

(4) 調査の対象

静態調査は、調査時点で開設している全ての医療施設

※宮城県及び福島県については、(8)東日本大震災の影響による医療施設静態調査の特別措置の状況を参照。

動態調査は、開設・廃止等のあった医療施設

医療施設には、往診のみの診療所を含むが、助産所、介護老人保健施設、保健所は除く。

(5) 調査の事項

施設名、施設の所在地、開設者、診療科目、設備、従事者の数及びその勤務の状況、許可病床数、社会保険診療等の状況、救急医療体制の状況、診療及び検査の実施の状況、その他関連する事項

※宮城県及び福島県については、(8)東日本大震災の影響による医療施設静態調査の特別措置の状況を参照。

(6) 調査の方法及び系統

静態調査は、医療施設の管理者が自ら調査票に記入する自計方式によった。

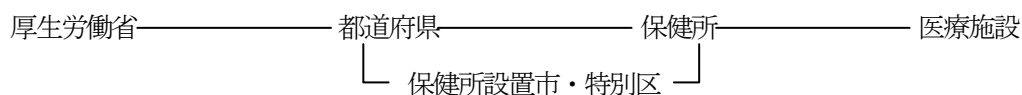

※福島県については、(8)東日本大震災の影響による医療施設静態調査の特別措置の状況を参照。

動態調査は、医療施設からの開設・廃止等の申請・届出に基づいて、都道府県知事又は保健所を設置する市・特別区の長が動態調査票を作成し、厚生労働大臣に提出した。

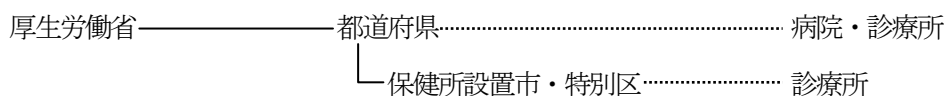

(7) 結果の集計

厚生労働省大臣官房統計情報部において行った。

(8) 東日本大震災の影響による医療施設静態調査の特別措置の状況

静態調査は、東日本大震災の影響により一部変更して実施した。措置の状況については以下のとおりである。

1) 調査の対象及び調査事項

	病院		一般診療所		歯科診療所	
		施設数		施設数		施設数
宮城県						
石巻医療圏	B	9	C	117	C	72
気仙沼医療圏	B	6	C	35	C	21
上記以外の医療圏	A	126	A	1 419	A	941
福島県 全域	D	130	E	1 391	E	880

注:1) 石巻医療圏は石巻市、東松島市及び女川町で構成され、気仙沼医療圏は、気仙沼市及び南三陸町で構成される。

2) 施設数は平成 23 年 10 月 1 日現在である。

A 全項目を調査

B ①名称 ②所在地 ③休止・休診の状況 ④開設者 ⑤許可病床数 ⑥社会保険診療等の状況 ⑦救急告示の有無 ⑧診療科目 ⑨患者数について調査

C ①名称 ②所在地 ③休止・休診の状況 ④開設者 ⑤許可病床数 ⑥社会保険診療等の状況 ⑦診療科目 ⑧診療状況（在院患者数、退院患者数、外来患者延数） ⑨診療所の種類（一般診療所）について調査

D ①名称 ②所在地 ③休止・休診の状況 ④開設者 ⑤許可病床数 ⑥社会保険診療等の状況 ⑦救急告示の有無 ⑧診療科目 について調査

E 調査を実施せず

2) 福島県の調査の方法及び系統

県が病院の管理者から電話で聞き取りを行い、その内容を調査票に記入する方法によった。

3) 集計の方法

福島県については、一般診療所票及び歯科診療所票の調査を実施しなかったことから、当該施設の施設数、開設者及び許可病床数の結果の集計に当たっては、平成 22 年 10 月 1 日から 1 年間の動態調査の集計結果を反映した。

2 病院報告

(1) 報告の目的

全国の病院、療養病床を有する診療所における患者の利用状況及び病院の従事者の状況を把握し、医療行政の基礎資料を得ることを目的とする。

(2) 報告の沿革

この報告の前身は、昭和20年10月に発足した「病院週報」であるが、昭和23年6月に週報から月報に改めるとともに、同年11月に医療法施行規則（昭和23年厚生省令第50号）を定めて報告の根拠を明確にし、昭和24年より医療法に基づく報告とした。

昭和29年には医療法施行規則の改正により名称を「病院報告」に改め、昭和48年からは従事者票を追加し、平成10年からは療養型病床群（現「療養病床」）を有する診療所からも報告を求めている。

なお、平成13年3月から報告の根拠は、医療法施行令（昭和23年政令第326号）となり、平成18年には患者票に介護療養病床の報告を追加した。

(3) 報告の種類、期間及び期日

患者票（毎月報告）	平成23年1月1日～12月31日
従事者票（病院のみ 年1回報告）	平成23年10月1日現在

(4) 報告の対象

全国の病院（患者票、従事者票）、療養病床を有する診療所（患者票）

(5) 報告の事項

患者票	在院患者数、新入院患者数、退院患者数、外来患者数等
従事者票	医師、歯科医師、薬剤師、看護師等の数

(6) 報告の方法及び系統

患者票	病院及び療養病床を有する診療所の管理者が作成し、厚生労働大臣に提出した。
従事者票	病院の管理者が作成し、厚生労働大臣に提出した。

厚生労働省———都道府県———保健所———病院・診療所
└──保健所設置市・特別区──┘

(7) 結果の集計

厚生労働省大臣官房統計情報部において行った。

なお、東日本大震災の影響により、平成23年3月分の報告において、病院の合計11施設（岩手県気仙医療圏1施設、岩手県宮古医療圏1施設、宮城県石巻医療圏2施設、宮城県気仙沼医療圏2施設、福島県相双医療圏5施設）は、報告のあった患者数のみ集計した。

※気仙医療圏（大船渡市、陸前高田市、住田町）

宮古医療圏（宮古市、山田町、岩泉町、田野畑村）

石巻医療圏（石巻市、東松島市、女川町）

気仙沼医療圏（気仙沼市、南三陸町）

相双医療圏（相馬市、南相馬市、広野町、楡葉町、富岡町、川内村、大熊町、双葉町、浪江町、葛尾村、新地町、飯舘村）

3 利用上の注意

(1) 表章記号の規約

計数のない場合	—
計数不明又は計数を表章することが不適当な場合	…
統計項目があり得ない場合	・
比率等が微小 (0.05 未満) の場合	0.0
減少数又は減少率を意味する場合	△

- (2) 概況本文と統計表の数値は、四捨五入をしているため、内訳の合計が「総数」に合わない場合がある。
- (3) 本概況の人口 10 万対比率算出のために用いた人口は、総務省統計局発表「平成 23 年 10 月 1 日現在総務省推計人口（総人口）」である。なお、指定都市、特別区及び中核市については、東京都、各指定都市及び中核市が推計した平成 23 年 10 月 1 日現在の総人口である。

4 用語の説明

(1) 医療施設の種類

病院

医師又は歯科医師が医業又は歯科医業を行う場所であって、患者 20 人以上の入院施設を有するものをいう。

一般診療所

医師又は歯科医師が医業又は歯科医業を行う場所（歯科医業のみは除く。）であって、患者の入院施設を有しないもの又は患者 19 人以下の入院施設を有するものをいう。

歯科診療所

歯科医師が歯科医業を行う場所であって、患者の入院施設を有しないもの又は患者 19 人以下の入院施設を有するものをいう。

(2) 病院の種類

精神科病院 精神病床のみを有する病院をいう。

結核療養所 結核病床のみを有する病院をいう。

一般病院 上記以外の病院（平成 10 年までは伝染病院も除く。）をいう。

(3) 病床の種類

精神病床 精神疾患を有する者を入院させるための病床をいう。

感染症病床 「感染症の予防及び感染症の患者に対する医療に関する法律」（平成 10 年法律第 114 号）に規定する一類感染症、二類感染症（結核を除く。）、新型インフルエンザ等感染症及び指定感染症並びに新感染症の患者を入院させるための病床をいう。

結核病床 結核の患者を入院させるための病床をいう。

療養病床 病院の病床（精神病床、感染症病床、結核病床を除く。）又は一般診療所の病床のうち主として長期にわたり療養を必要とする患者を入院させるための病床をいう。

一般病床 精神病床、感染症病床、結核病床、療養病床以外の病床をいう。

介護療養病床 療養病床のうち、「健康保険法等の一部を改正する法律(平成 18 年法律第 83 号)附則第 130 条の第 2 第 1 項の規定によりなおその効力を有するものとされた介護保険法」に規定する都道府県知事の指定介護療養型医療施設としての指定に係る病床をいう。

※ 概況本文と統計表の「療養病床」の数値は、「介護療養病床」を含んでいる。

(4) 開設者の分類

概況本文と統計表で表示している開設者の分類は、以下のとおり。

概況本文（大分類）	統計表（小分類）
国	厚生労働省、独立行政法人国立病院機構、国立大学法人、独立行政法人労働者健康福祉機構、国立高度専門医療研究センター、その他(国の機関) ※ 独立行政法人国立病院機構、国立大学法人、独立行政法人労働者健康福祉機構は、各々の法律により医療法の適用については国とみなされている。
公的医療機関	都道府県、市町村、地方独立行政法人、日赤、済生会、北海道社会事業協会、厚生連、国民健康保険団体連合会
社会保険関係団体	全国社会保険協会連合会、厚生年金事業振興団、船員保険会、健康保険組合及びその連合会、共済組合及びその連合会、国民健康保険組合
医療法人	医療法人
個人	個人
その他	公益法人、私立学校法人、社会福祉法人、医療生協、会社、その他の法人

(5) 二次医療圏

本概況の医療圏とは、二次医療圏である。二次医療圏とは、医療法の規定により都道府県において設定される区域（概ね広域市町村圏）で、主として一般の入院医療を提供する病院の病床の整備を図るべき区域をいう。

(6) 救急医療体制

初期（初期救急医療体制）

比較的軽症な急病者の診療を受け持つ休日・夜間急患センターと地区医師会の会員が当番制で診療を行う在宅当番医制をいう。

二次（入院を要する救急医療体制）

精神科救急を含む 24 時間体制の救急病院、病院群輪番制方式による施設をいう。

三次（救命救急センター）

高度救命救急センターを含む。

(7) 精神科救急医療体制

「精神科救急医療システム整備事業の実施について」（平成 7 年 10 月 27 日健医発 1321 号）により規定される精神科救急医療施設をいう。

(8) 新人看護職員研修

新人看護職員

主として免許取得後に初めて就労する保健師、助産師、看護師及び准看護師である。

新人看護職員研修ガイドライン

「新人看護職員研修に関する検討会報告書（平成 23 年 2 月 14 日）」によるもので、新人看護職員が基本的な臨床実践能力を獲得するための研修として、医療機関の機能や規模にかかわらず新人看護職員を迎えるすべての医療機関で研修を実施することができる体制の整備を目指して作成されたものである。

(9) 在院患者

病院の全病床及び診療所の療養病床に、毎日 24 時現在在院している患者をいう。

(10) 新入院患者、退院患者

毎月中における新たに入院した患者、退院した患者をいい、入院してその日のうちに退院した患者も含む。

(11) 外来患者

新来、再来、往診及び巡回診療患者の区別なく、すべてを合計したものをいい、同一患者が2つ以上の診療科で診療を受け、それぞれの科で診療録が作成された場合は、それぞれの診療科の外来患者として取扱う。

(12) 1日平均在院患者数

年間在院患者延数

当該年の年間日数 ※

※平成23年は365日

(13) 1日平均外来患者数

年間外来患者延数

当該年の年間日数 ※

(14) 病床利用率

$$\frac{\text{年間在院患者延数}}{(\text{年間日数} \times \text{月末病床数}) \text{の1月} \sim \text{12月の合計}} \times 100$$

(15) 平均在院日数

$$\frac{\text{年間在院患者延数}}{1/2 \times (\text{年間新入院患者数} + \text{年間退院患者数})}$$

療養病床については、次式による。

$$\frac{\text{年間在院患者延数}}{1/2 \times \left[\text{年間新入院患者数} + \text{年間} \begin{array}{l} \text{同一医療機関内の他の} \\ \text{病床から移された患者数} \end{array} + \text{年間退院患者数} + \text{年間} \begin{array}{l} \text{同一医療機関内の他の} \\ \text{病床へ移された患者数} \end{array} \right]}$$

介護療養病床については、次式による。

$$\frac{\text{年間在院患者延数}}{1/2 \times \left[\text{年間新入院患者数} + \text{年間} \begin{array}{l} \text{同一医療機関内の介護療養病床} \\ \text{以外の病床から移された患者数} \end{array} + \text{年間退院患者数} + \text{年間} \begin{array}{l} \text{同一医療機関内の介護療養病床} \\ \text{以外の病床へ移された患者数} \end{array} \right]}$$

(16) 従事者

10月1日24時現在に在籍する者をいい、有する免許の種類等により計上している。

(17) 常勤換算

従事者について、その職務に従事した1週間の勤務時間を、当該医療施設の通常の1週間の勤務時間で除した数である。

$$\frac{\text{従事者の1週間の勤務時間}}{\text{医療施設で定めている常勤者の1週間の勤務時間}}$$

結果の概要

I 医療施設調査

平成 23 年 10 月 1 日現在における全国の医療施設総数は 178,614 施設で、そのうち、「休止・1 年以上休診中」の施設を除いた「活動中の施設」は 176,308 施設（医療施設総数の 98.7%）となっている。

以下の内容は、その「活動中の施設」について取りまとめたものである。

1 施設数

(1) 施設の種別別にみた施設数

全国の医療施設は 176,308 施設で、前年に比べ 570 施設減少している。

「病院」は 8,605 施設で、前年に比べ 65 施設減少しており、「一般診療所」は 99,547 施設で 277 施設減少、「歯科診療所」は 68,156 施設で 228 施設減少している。

施設数を施設の種別別にみると、「精神科病院」は 1,076 施設で、前年に比べ 6 施設減少、「一般病院」は 7,528 施設で、59 施設減少している。

一般病院のうち「療養病床を有する病院」は 3,920 施設（病院総数の 45.6%）で、前年に比べ 44 施設減少している。

一般診療所は「有床」が 9,934 施設（一般診療所総数の 10.0%）で、前年に比べ 686 施設減少し、そのうち「療養病床を有する一般診療所」は 1,385 施設で、前年に比べ 100 施設減少している。「無床」は 89,613 施設（同 90.0%）で、前年に比べ 409 施設増加している。

施設数の年次推移をみると、病院は平成 2 年以降減少しており、平成 4 年（9,963 施設）からは 1 万施設を下回っている。（表 1、表 2、図 1）

（参考）統計表 1 施設の種別別にみた施設数・病床数及び人口 10 万対施設数・病床数の年次推移

統計表 10 都道府県別にみた療養病床を有する施設数・病床数

統計表 11 施設の種別別にみた動態状況の年次推移

表 1 施設の種別別にみた施設数

	施設数		対前年		構成割合(%)	
	平成23年 (2011)	平成22年 (2010)	増減数	増減率 (%)	平成23年 (2011)	平成22年 (2010)
総数	176 308	176 878	△ 570	△ 0.3	…	…
病院	8 605	8 670	△ 65	△ 0.7	100.0	100.0
精神科病院	1 076	1 082	△ 6	△ 0.6	12.5	12.5
結核療養所	1	1	-	-	0.0	0.0
一般病院	7 528	7 587	△ 59	△ 0.8	87.5	87.5
(再掲) 療養病床を有する病院	3 920	3 964	△ 44	△ 1.1	45.6	45.7
一般診療所	99 547	99 824	△ 277	△ 0.3	100.0	100.0
有床	9 934	10 620	△ 686	△ 6.5	10.0	10.6
(再掲) 療養病床を有する 一般診療所	1 385	1 485	△ 100	△ 6.7	1.4	1.5
無床	89 613	89 204	409	0.5	90.0	89.4
歯科診療所	68 156	68 384	△ 228	△ 0.3	100.0	100.0
有床	38	41	△ 3	△ 7.3	0.1	0.1
無床	68 118	68 343	△ 225	△ 0.3	99.9	99.9

各年10月1日現在

図1 医療施設数の年次推移

各年10月1日現在

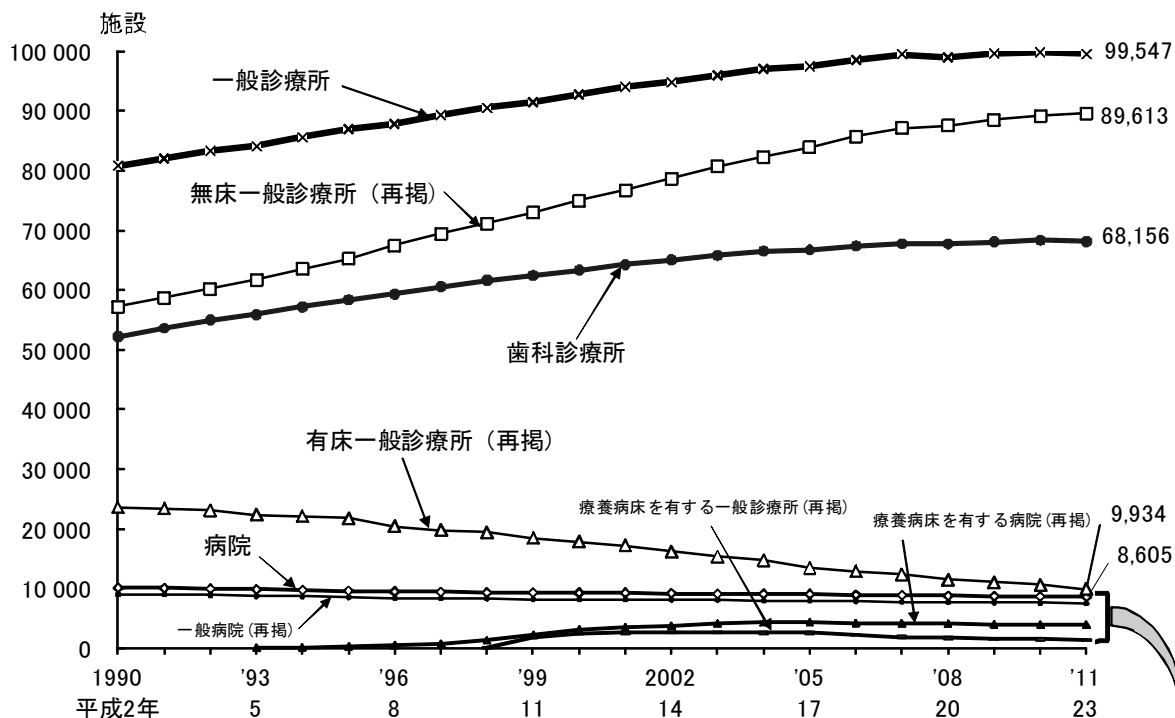

注: 1)「療養病床」は、平成12年までは「療養型病床群」であり、平成13・14年は「療養病床」及び「経過的旧療養型病床群」である。
 2) 療養病床を有する病院については平成5年から、療養病床を有する一般診療所については平成10年から、それぞれ調査している。
 3) 平成20年までの「一般診療所」には「沖縄県における介輔診療所」を含む。



表2 施設の種類別にみた施設数の動態状況

	平成23年 10月1日 現在	増減数						種類の変 更	平成22年 10月1日 現在
		(平成22(2010)年10月～平成23(2011)年9月)							
		増		減					
		開設	再開	廃止	休止				
病院	8 605	△ 65	81	4	121	29	-	8 670	
精神科病院	1 076	△ 6	3	-	5	3	△ 1	1 082	
結核療養所	1	-	-	-	-	-	-	1	
一般病院	7 528	△ 59	78	4	116	26	1	7 587	
一般診療所	99 547	△ 277	4 747	437	4 450	1 011	-	99 824	
有床	9 934	△ 686	92	44	182	100	△ 540	10 620	
無床	89 613	409	4 655	393	4 268	911	540	89 204	
歯科診療所	68 156	△ 228	1 926	127	1 789	492	-	68 384	
有床	38	△ 3	1	-	-	-	△ 4	41	
無床	68 118	△ 225	1 925	127	1 789	492	4	68 343	

(2) 開設者別にみた施設数

施設数を開設者別にみると、病院は「医療法人」が5,712施設（病院総数の66.4%）と最も多く、次いで、「公的医療機関」が1,258施設（同14.6%）となっている。一般診療所は「個人」が46,227施設（一般診療所総数の46.4%）と最も多く、次いで、「医療法人」が36,859施設（同37.0%）となっている。歯科診療所は「個人」が56,481施設（歯科診療所総数の82.9%）と最も多くなっている。

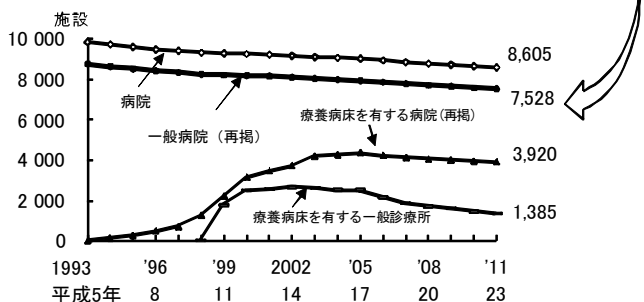
これを前年からの増減数でみると、病院は「個人」が36施設減少している。一般診療所は「医療法人」が892施設増加し、「個人」が1,276施設減少している。歯科診療所は「医療法人」が404施設増加し、「個人」が601施設減少している。（表3、表4）

この一年間で開設者を変更した施設は、病院72施設、一般診療所1,474施設、歯科診療所570施設で、このうち開設者を「個人」から「医療法人」へ変更した施設は、病院23施設、一般診療所1,058施設、歯科診療所475施設となっている（表5）。

（参考）統計表2 開設者別にみた病院数及び病院病床数の年次推移

統計表3 開設者別にみた一般診療所数及び歯科診療所数の年次推移

統計表4 開設者・施設の種類の別みた施設数

表3 開設者別にみた施設数

各年10月1日現在

	施設数		対前年		構成割合(%)	
	平成23年 (2011)	平成22年 (2010)	増減数	増減率 (%)	平成23年 (2011)	平成22年 (2010)
病 院	8 605	8 670	△ 65	△ 0.7	100.0	100.0
国	274	274	-	-	3.2	3.2
公的医療機関	1 258	1 278	△ 20	△ 1.6	14.6	14.7
社会保険関係団体	121	121	-	-	1.4	1.4
医療法人	5 712	5 719	△ 7	△ 0.1	66.4	66.0
個 人	373	409	△ 36	△ 8.8	4.3	4.7
その他	867	869	△ 2	△ 0.2	10.1	10.0
一般診療所	99 547	99 824	△ 277	△ 0.3	100.0	100.0
国	585	596	△ 11	△ 1.8	0.6	0.6
公的医療機関	3 632	3 676	△ 44	△ 1.2	3.6	3.7
社会保険関係団体	581	621	△ 40	△ 6.4	0.6	0.6
医療法人	36 859	35 967	892	2.5	37.0	36.0
個 人	46 227	47 503	△1 276	△ 2.7	46.4	47.6
その他	11 663	11 461	202	1.8	11.7	11.5
歯科診療所	68 156	68 384	△ 228	△ 0.3	100.0	100.0
国	3	3	-	-	0.0	0.0
公的医療機関	280	285	△ 5	△ 1.8	0.4	0.4
社会保険関係団体	12	12	-	-	0.0	0.0
医療法人	11 074	10 670	404	3.8	16.2	15.6
個 人	56 481	57 082	△ 601	△ 1.1	82.9	83.5
その他	306	332	△ 26	△ 7.8	0.4	0.5

表4 開設者別にみた施設数の動態状況

	平成23年 10月1日 現在	増減数						開設者 変更	平成22年 10月1日 現在
		(平成22(2010)年10月～平成23(2011)年9月)							
		増		減					
開設	再開	廃止	休止						
病院	8 605	△ 65	81	4	121	29	.	8 670	
国	274	-	1	-	1	-	-	274	
公的医療機関	1 258	△ 20	16	-	28	8	-	1 278	
社会保険関係団体	121	-	-	-	-	-	-	121	
医療法人	5 712	△ 7	50	3	64	19	23	5 719	
個人	373	△ 36	3	1	17	2	△ 21	409	
その他	867	△ 2	11	-	11	-	△ 2	869	
一般診療所	99 547	△ 277	4 747	437	4 450	1 011	.	99 824	
国	585	△ 11	32	9	28	9	△ 15	596	
公的医療機関	3 632	△ 44	157	34	143	60	△ 32	3 676	
社会保険関係団体	581	△ 40	22	3	59	6	-	621	
医療法人	36 859	892	983	111	912	293	1 003	35 967	
個人	46 227	△ 1 276	2 799	148	2 781	473	△ 969	47 503	
その他	11 663	202	754	132	527	170	13	11 461	
歯科診療所	68 156	△ 228	1 926	127	1 789	492	.	68 384	
国	3	-	-	-	-	-	-	3	
公的医療機関	280	△ 5	6	6	8	9	-	285	
社会保険関係団体	12	-	2	-	1	-	△ 1	12	
医療法人	11 074	404	267	14	237	59	419	10 670	
個人	56 481	△ 601	1 633	105	1 520	418	△ 401	57 082	
その他	306	△ 26	18	2	23	6	△ 17	332	

表5 開設者を変更した施設数

平成22(2010)年10月～平成23(2011)年9月

		変更後							
		総数	国	公的医療機関	社会保険関係団体	医療法人	個人	その他	
変更前	病院	総数	72	-	19	-	30	2	21
	国	-	-	-	-	-	-	-	-
	公的医療機関	19	-	15	-	1	-	-	3
	社会保険関係団体	-	-	-	-	-	-	-	-
	医療法人	7	-	-	-	.	2	5	
	個人	23	-	-	-	23	.	-	
	その他	23	-	4	-	6	-	13	
	一般診療所	総数	1 474	-	15	8	1 106	108	237
	国	15	-	-	-	-	-	-	15
	公的医療機関	47	-	4	-	3	2	38	
	社会保険関係団体	8	-	-	1	-	-	7	
	医療法人	103	-	1	-	.	89	13	
	個人	1 077	-	1	1	1 058	.	17	
その他	224	-	9	6	45	17	147		
歯科診療所	総数	570	-	1	-	483	77	9	
国	-	-	-	-	-	-	-	-	
公的医療機関	1	-	-	-	-	1	-	-	
社会保険関係団体	1	-	-	-	-	1	-	-	
医療法人	64	-	-	-	.	63	1		
個人	478	-	1	-	475	.	2		
その他	26	-	-	-	8	12	6		

注：開設者の分類（5頁参照）における小分類内での変更を計上している。

(3) 病床の規模別にみた施設数

施設数を病床の規模別にみると、病院は「50～99床」が2,190施設（病院総数の25.5%）となっており、一般診療所は「10～19床」が6,651施設（有床の一般診療所総数の67.0%）となっている（表6、表7）。

療養病床の規模別にみると、病院は、「50～99床」が1,442施設（療養病床を有する病院総数の36.8%）となっている（表9）。

この1年間に病床の規模を変更した病院は595施設あり、このうち増床した施設は181施設、減床した施設は414施設となっている（表8）。

一般診療所では、病床の規模を変更した一般診療所は837施設あり、このうち増床した施設は116施設、減床した施設は721施設（うち無床への変更605施設）となっており、有床から無床への変更が多くなっている（表10）。

（参考）統計表6 病床の規模別にみた施設数及び構成割合の年次推移

表6 病床の規模別にみた施設数

各年10月1日現在

	施設数		対前年		構成割合(%)	
	平成23年 (2011)	平成22年 (2010)	増減数	増減率 (%)	平成23年 (2011)	平成22年 (2010)
病 院	8 605	8 670	△ 65	△ 0.7	100.0	100.0
20～49床	992	1 007	△ 15	△ 1.5	11.5	11.6
50～99	2 190	2 225	△ 35	△ 1.6	25.5	25.7
100～149	1 430	1 431	△ 1	△ 0.1	16.6	16.5
150～199	1 339	1 327	12	0.9	15.6	15.3
200～299	1 108	1 124	△ 16	△ 1.4	12.9	13.0
300～399	724	729	△ 5	△ 0.7	8.4	8.4
400～499	366	367	△ 1	△ 0.3	4.3	4.2
500～599	198	197	1	0.5	2.3	2.3
600～699	114	115	△ 1	△ 0.9	1.3	1.3
700～799	55	53	2	3.8	0.6	0.6
800～899	29	33	△ 4	△ 12.1	0.3	0.4
900床以上	60	62	△ 2	△ 3.2	0.7	0.7
一般診療所(有床)	9 934	10 620	△ 686	△ 6.5	100.0	100.0
1～9床	3 283	3 619	△ 336	△ 9.3	33.0	34.1
10～19	6 651	7 001	△ 350	△ 5.0	67.0	65.9

表7 病院の病床の規模別にみた動態状況

	平成23年 10月1日 現 在	増 減 数						平成22年 10月1日 現 在
		(平成22(2010)年10月～平成23(2011)年9月)						
		増		減		病床規模の 変 更		
		開設	再開	廃止	休止			
病 院	8 605	△ 65	81	4	121	29	.	8 670
20～49床	992	△ 15	11	1	30	4	7	1 007
50～99	2 190	△ 35	29	3	51	15	△ 1	2 225
100～149	1 430	△ 1	12	-	14	4	5	1 431
150～199	1 339	12	9	-	9	1	13	1 327
200～299	1 108	△ 16	6	-	6	3	△ 13	1 124
300～399	724	△ 5	9	-	6	2	△ 6	729
400～499	366	△ 1	1	-	1	-	△ 1	367
500～599	198	1	2	-	1	-	-	197
600～699	114	△ 1	1	-	2	-	-	115
700～799	55	2	1	-	-	-	1	53
800～899	29	△ 4	-	-	-	-	△ 4	33
900床以上	60	△ 2	-	-	1	-	△ 1	62

表8 病院の病床の規模の変更状況

平成22(2010)年10月～平成23(2011)年9月

		病床数変更後の病床規模											病床数 変更前 施設総数	
		20～ 49床	50～ 99	100～ 149	150～ 199	200～ 299	300～ 399	400～ 499	500～ 599	600～ 699	700～ 799	800～ 899		900床 以上
病床 数 変 更 前 の 病 床 規 模	20～ 49床	24 減 増 19 5	10	1										35
	50～ 99	17	73 減 増 47 26	12	1									103
	100～ 149		19	49 減 増 34 15	9	4								81
	150～ 199	1		16	53 減 増 38 15	8	1							79
	200～ 299			7	28	75 減 増 51 24	6							116
	300～ 399			1	1	16	43 減 増 31 12	1						62
	400～ 499						6	21 減 増 16 5	4					31
	500～ 599							7	14 減 増 11 3	2				23
	600～ 699								4	20 減 増 13 7	1			25
	700～ 799								1	3	5 減 増 3 2			9
	800～ 899										4	6 減 増 4 2		10
	900床 以上							1					20 減 増 15 5	21
病床数 変更後 施設総数		42	102	86	92	103	56	30	23	25	10	6	20	595 減 増 414 181

注：■は、同規模内における変更(増減)施設数である。

表9 療養病床の規模別にみた施設数

各年10月1日現在

	施設数		対前年		構成割合(%)	
	平成23年 (2011)	平成22年 (2010)	増減数	増減率 (%)	平成23年 (2011)	平成22年 (2010)
療養病床を 有する施設数	5 305	5 449	△ 144	△ 2.6
病 院	3 920	3 964	△ 44	△ 1.1	100.0	100.0
1～ 49床	1 403	1 421	△ 18	△ 1.3	35.8	35.8
50～ 99	1 442	1 469	△ 27	△ 1.8	36.8	37.1
100～299	1 000	995	5	0.5	25.5	25.1
300床以上	75	79	△ 4	△ 5.1	1.9	2.0
一般診療所	1 385	1 485	△ 100	△ 6.7	100.0	100.0
1～ 9床	679	734	△ 55	△ 7.5	49.0	49.4
10～ 19	706	751	△ 45	△ 6.0	51.0	50.6

表10 一般診療所の病床の規模の変更状況

平成22(2010)年10月～平成23(2011)年9月

		病床数変更後の病床規模			病床数 変更前 施設総数
		無 床	1～9床	10～19床	
病床数 変更前 の病 床 規 模	無床	・	32	33	65
	1～9床	299	52 減 増 41 11	22	373
	10～19床	306	29	64 減 増 46 18	399
病床数 変更後 施設総数		605	113	119	837 減 増 721 116

注：■は、同規模内における変更(増減)施設数である。

(4) 診療科目別にみた施設数

1) 病院における標ぼうする診療科目別施設数

一般病院の施設数を診療科目別にみると、「1 内科」が6,928施設（一般病院総数の92.0%）と最も多く、次いで、「34 リハビリテーション科」5,104施設（同67.8%）、「25 整形外科」4,980施設（同66.2%）、となっている。

前年と比べると、「7 糖尿病内科（代謝内科）」（155施設増）、「5 腎臓内科」（110施設増）、「19 乳腺外科」（103施設増）、「4 消化器内科（胃腸内科）」（102施設増）、「21 消化器外科（胃腸外科）」（102施設増）などが増加し、「13 小児科」（63施設減）、「16 外科」（58施設減）、「1 内科」（44施設減）などが減少している。

また、精神科病院では、「15 心療内科」（32施設増）などが増加している。（表11）

（参考）統計表7 診療科目別にみた一般病院数の年次推移（重複計上）

表11 病院の診療科目別にみた施設数（重複計上）

各年10月1日現在

	一般病院					精神科病院				
	平成23年 (2011)	平成22年 (2010)	対前年		施設数 に対する 割合 (%)	平成23年 (2011)	平成22年 (2010)	対前年		施設数 に対する 割合 (%)
			増減数	増減率 (%)				増減数	増減率 (%)	
総数	7 528	7 587	△ 59	△ 0.8	100.0	1 076	1 082	△ 6	△ 0.6	100.0
1 内 科	6 928	6 972	△ 44	△ 0.6	92.0	645	638	7	1.1	59.9
2 呼 吸 器 内 科	2 550	2 511	39	1.6	33.9	4	4	-	-	0.4
3 循 環 器 内 科	3 743	3 681	62	1.7	49.7	20	21	△ 1	△ 4.8	1.9
4 消 化 器 内 科 (胃 腸 内 科)	3 721	3 619	102	2.8	49.4	20	21	△ 1	△ 4.8	1.9
5 腎 臓 内 科	659	549	110	20.0	8.8	-	-	-	-	-
6 神 経 内 科	2 252	2 174	78	3.6	29.9	212	229	△ 17	△ 7.4	19.7
7 糖 尿 病 内 科 (代 謝 内 科)	802	647	155	24.0	10.7	-	1	△ 1	△ 100.0	-
8 血 液 内 科	345	280	65	23.2	4.6	1	-	1	-	0.1
9 皮 膚 科	3 015	2 975	40	1.3	40.1	29	34	△ 5	△ 14.7	2.7
10 アレルギ一科	432	434	△ 2	△ 0.5	5.7	1	1	-	-	0.1
11 リウマチ科	1 147	1 115	32	2.9	15.2	2	4	△ 2	△ 50.0	0.2
12 感 染 症 内 科	79	70	9	12.9	1.0	-	-	-	-	-
13 小 児 科	2 745	2 808	△ 63	△ 2.2	36.5	20	22	△ 2	△ 9.1	1.9
14 精 神 科	1 611	1 585	26	1.6	21.4	1 076	1 081	△ 5	△ 0.5	100.0
15 心 療 内 科	611	602	9	1.5	8.1	383	351	32	9.1	35.6
16 外 科	4 825	4 883	△ 58	△ 1.2	64.1	13	12	1	8.3	1.2
17 呼 吸 器 外 科	776	741	35	4.7	10.3	-	-	-	-	-
18 心臓血管外科 ¹⁾	962	938	24	2.6	12.8	-	-	-	-	-
19 乳 腺 外 科	502	399	103	25.8	6.7	-	-	-	-	-
20 気管食道外科	93	94	△ 1	△ 1.1	1.2	-	-	-	-	-
21 消 化 器 外 科 (胃 腸 外 科)	1 180	1 078	102	9.5	15.7	1	1	-	-	0.1
22 泌 尿 器 科	2 791	2 781	10	0.4	37.1	5	4	1	25.0	0.5
23 肛 門 外 科	1 208	1 205	3	0.2	16.0	1	1	-	-	0.1
24 脳 神 経 外 科	2 499	2 490	9	0.4	33.2	4	4	-	-	0.4
25 整 形 外 科	4 980	4 999	△ 19	△ 0.4	66.2	10	9	1	11.1	0.9
26 形 成 外 科	1 144	1 127	17	1.5	15.2	-	-	-	-	-
27 美 容 外 科	118	120	△ 2	△ 1.7	1.6	-	-	-	-	-
28 眼 科	2 464	2 478	△ 14	△ 0.6	32.7	4	4	-	-	0.4
29 耳 鼻 いんこう科	1 995	2 000	△ 5	△ 0.3	26.5	3	4	△ 1	△ 25.0	0.3
30 小 児 外 科	341	338	3	0.9	4.5	-	-	-	-	-
31 産 婦 人 科	1 239	1 252	△ 13	△ 1.0	16.5	-	-	-	-	-
32 産 科	156	180	△ 24	△ 13.3	2.1	-	-	-	-	-
33 婦 人 科	756	762	△ 6	△ 0.8	10.0	3	3	-	-	0.3
34 リハビリテーション科	5 104	5 045	59	1.2	67.8	51	50	1	2.0	4.7
35 放 射 線 科	3 348	3 355	△ 7	△ 0.2	44.5	24	25	△ 1	△ 4.0	2.2
36 麻 酔 科	2 638	2 597	41	1.6	35.0	10	7	3	42.9	0.9
37 病 理 診 断 科	344	272	72	26.5	4.6	-	-	-	-	-
38 臨 床 検 査 科	150	134	16	11.9	2.0	-	-	-	-	-
39 救 急 科	349	288	61	21.2	4.6	-	-	-	-	-
40 歯 科	1 083	1 084	△ 1	△ 0.1	14.4	195	195	-	-	18.1
41 矯 正 歯 科	137	138	△ 1	△ 0.7	1.8	3	4	△ 1	△ 25.0	0.3
42 小 児 歯 科	137	136	1	0.7	1.8	3	2	1	50.0	0.3
43 歯 科 口 腔 外 科	836	829	7	0.8	11.1	6	5	1	20.0	0.6

注:1)心臓血管外科には循環器外科を含む。

2) 診療所における標ぼうする診療科目別施設数

一般診療所の施設数を診療科目別にみると、「1 内科」が 61,207 施設（一般診療所総数の 62.4%）と最も多く、次いで、「13 小児科」19,994 施設（同 20.4%）、「4 消化器内科（胃腸内科）」17,353 施設（同 17.7%）、となっている（表 12）。

表 12 診療所の診療科目別にみた施設数（重複計上）

平成23(2011)年10月1日現在

		施設数	施設数 に対する 割合 (%)
一 般 診 療 所		[99 547] 98 156	100.0
1	内 科	61 207	62.4
2	呼 吸 器 内 科	7 336	7.5
3	循 環 器 内 科	12 034	12.3
4	消 化 器 内 科 (胃腸内科)	17 353	17.7
5	腎 臓 内 科	1 169	1.2
6	神 経 内 科	2 901	3.0
7	糖 尿 病 内 科 (代謝内科)	2 440	2.5
8	血 液 内 科	364	0.4
9	皮 膚 科	11 518	11.7
10	ア レ ル ギ ー 科	6 122	6.2
11	リ ウ マ チ 科	3 893	4.0
12	感 染 症 内 科	416	0.4
13	小 児 科	19 994	20.4
14	精 神 科	5 739	5.8
15	心 療 内 科	3 864	3.9
16	外 科	13 644	13.9
17	呼 吸 器 外 科	151	0.2
18	心 臓 血 管 外 科 ²⁾	287	0.3
19	乳 腺 外 科	500	0.5
20	気 管 食 道 外 科	538	0.5
21	消 化 器 外 科 (胃腸外科)	1 250	1.3
22	泌 尿 器 科	3 604	3.7
23	肛 門 外 科	3 203	3.3
24	脳 神 経 外 科	1 620	1.7
25	整 形 外 科	12 252	12.5
26	形 成 外 科	1 808	1.8
27	美 容 外 科	1 068	1.1
28	眼 科	8 239	8.4
29	耳 鼻 い ん こ う 科	5 738	5.8
30	小 児 外 科	357	0.4
31	産 婦 人 科	3 284	3.3
32	産 科	335	0.3
33	婦 人 科	1 892	1.9
34	リ ハ ビ リ テ ー シ ョ ン 科	11 252	11.5
35	放 射 線 科	4 044	4.1
36	麻 酔 科	2 061	2.1
37	病 理 診 断 科	37	0.0
38	臨 床 検 査 科	48	0.0
39	救 急 科	42	0.0
40	歯 科	1 562	1.6
41	矯 正 歯 科	121	0.1
42	小 児 歯 科	172	0.2
43	歯 科 口 腔 外 科	176	0.2
歯 科 診 療 所		[68 156] 67 276	100.0
40	歯 科	65 999	98.1
41	矯 正 歯 科	21 026	31.3
42	小 児 歯 科	38 582	57.3
43	歯 科 口 腔 外 科	20 371	30.3

注:1) []内は全国の数値である。それ以外は福島県の全域を除いた数値である。

なお、前回調査である平成20年の福島県の全域を除いた数値は、69頁の表1に掲載している。

2)心臓血管外科には循環器外科を含む。

2 病床数

(1) 病床の種類別にみた病床数

医療施設の病床数をみると、全病床数は1,712,539床で、前年に比べ17,800床減少している。病院は1,583,073床で、前年に比べ10,281床減少しており、一般診療所は129,366床で、前年に比べ7,495床減少している。歯科診療所は100床で、前年に比べ24床減少している。

病院の病床を病床の種類別にみると、「一般病床」は899,385床（病院の全病床数の56.8%）で、前年に比べ4,236床減少、「精神病床」は344,047床（同21.7%）で2,668床減少、「療養病床」は330,167床（同20.9%）で2,819床減少している。

一般診療所の「療養病床」は14,150床で、前年に比べ928床減少している。（表13）

病院の病床数を年次推移でみると、平成4年（1,686,696床）をピークに年々減少している（図2）。

（参考）統計表1 施設の種類別にみた施設数・病床数及び人口10万対施設数・病床数の年次推移

表13 病床の種類別にみた病床数

各年10月1日現在

	病床数		対前年		構成割合(%)	
	平成23年 (2011)	平成22年 (2010)	増減数	増減率 (%)	平成23年 (2011)	平成22年 (2010)
総数	1 712 539	1 730 339	△ 17 800	△ 1.0
病院	1 583 073	1 593 354	△ 10 281	△ 0.6	100.0	100.0
精神病床	344 047	346 715	△ 2 668	△ 0.8	21.7	21.8
精神科病院	256 146	257 715	△ 1 569	△ 0.6	16.2	16.2
一般病院	87 901	89 000	△ 1 099	△ 1.2	5.6	5.6
感染症病床	1 793	1 788	5	0.3	0.1	0.1
結核病床	7 681	8 244	△ 563	△ 6.8	0.5	0.5
結核療養所	93	93	-	-	0.0	0.0
一般病院	7 588	8 151	△ 563	△ 6.9	0.5	0.5
療養病床 (A)	330 167	332 986	△ 2 819	△ 0.8	20.9	20.9
一般病床	899 385	903 621	△ 4 236	△ 0.5	56.8	56.7
一般診療所	129 366	136 861	△ 7 495	△ 5.5	100.0	100.0
(再掲) 療養病床 (B)	14 150	15 078	△ 928	△ 6.2	10.9	11.0
歯科診療所	100	124	△ 24	△ 19.4
療養病床総数 (A)+(B)	344 317	348 064	△ 3 747	△ 1.1

図2 病床の種類別にみた病院病床数の年次推移

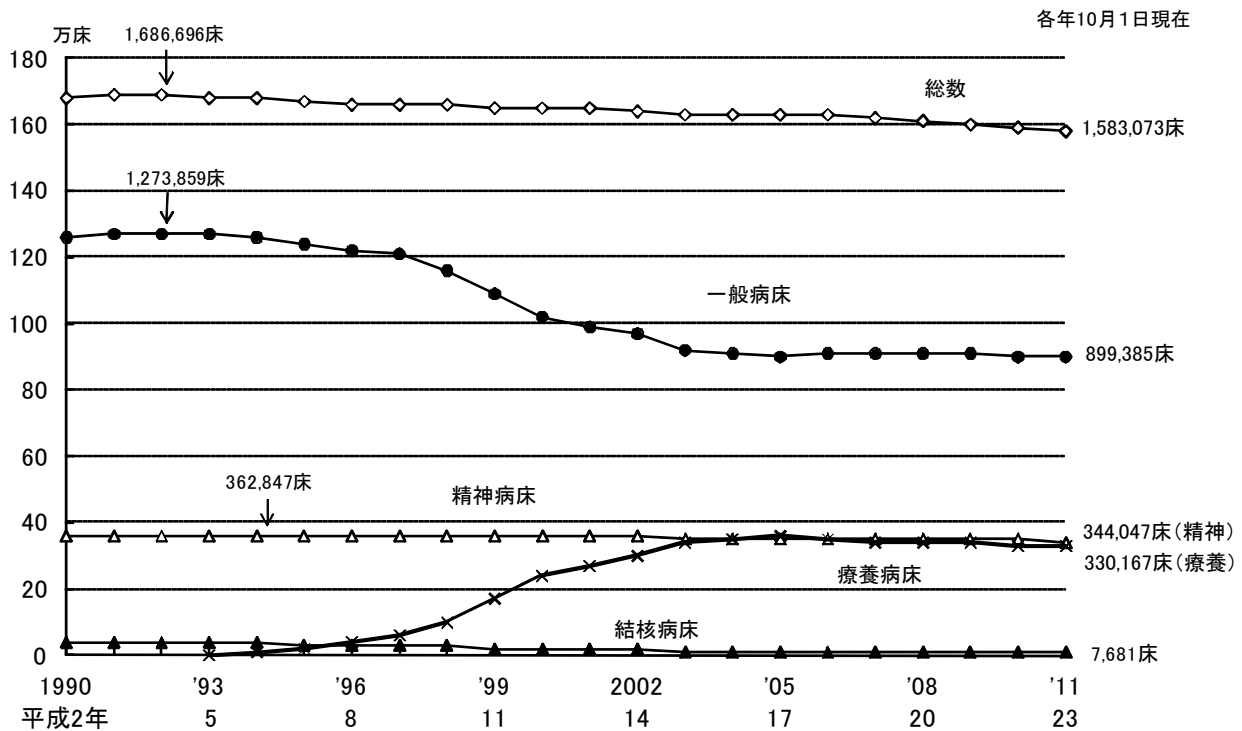

注:1) 「一般病床」は、平成2年～平成4年は「その他の病床」であり、平成5年～平成12年は「その他の病床」のうち「療養型病床群」を除いたものであり、平成13・14年は「一般病床」及び「経過的旧その他の病床(経過的旧療養型病床群を除く。)」である。
 2) 「療養病床」は、平成12年までは「療養型病床群」であり、平成13・14年は「療養病床」及び「経過的旧療養型病床群」である。

(2) 開設者別にみた病床数

病床数を開設者別にみると、「医療法人」が病院では851,918床(病院の全病床数の53.8%)、一般診療所では86,674床(有床の一般診療所の全病床数の67.0%)と最も多くなっている(表14)。

(参考) 統計表2 開設者別にみた病院数及び病院病床数の年次推移
 統計表5 開設者・病床の種類別にみた病床数

表14 開設者別にみた病床数

	病床数		対前年		構成割合(%)		1施設 当たり 病床数
	平成23年 (2011)	平成22年 (2010)	増減数	増減率 (%)	平成23年 (2011)	平成22年 (2010)	
病院	1 583 073	1 593 354	△ 10 281	△ 0.6	100.0	100.0	184.0
国	116 191	117 814	△ 1 623	△ 1.4	7.3	7.4	424.1
公的医療機関	329 861	334 031	△ 4 170	△ 1.2	20.8	21.0	262.2
社会保険関係団体	35 599	35 636	△ 37	△ 0.1	2.2	2.2	294.2
医療法人	851 918	852 022	△ 104	△ 0.0	53.8	53.5	149.1
個人	34 957	38 371	△ 3 414	△ 8.9	2.2	2.4	93.7
その他	214 547	215 480	△ 933	△ 0.4	13.6	13.5	247.5
一般診療所	129 366	136 861	△ 7 495	△ 5.5	100.0	100.0	13.0
国	2 252	2 274	△ 22	△ 1.0	1.7	1.7	10.1
公的医療機関	2 740	2 967	△ 227	△ 7.7	2.1	2.2	12.6
社会保険関係団体	30	30	-	-	0.0	0.0	6.0
医療法人	86 674	89 458	△ 2 784	△ 3.1	67.0	65.4	14.1
個人	36 177	40 504	△ 4 327	△ 10.7	28.0	29.6	11.2
その他	1 493	1 628	△ 135	△ 8.3	1.2	1.2	13.2

注：一般診療所の「1施設当たり病床数」は、有床診療所に対する数値である。

(3) 都道府県別にみた人口 10 万対病院病床数

人口 10 万対病院病床数を病床の種類ごとにみると、「全病床」は 1,238.7 床で、前年 (1,244.3 床) に比べ 5.6 床減少している。病床の種類別では、「精神病床」269.2 床、「療養病床」258.3 床、「一般病床」703.7 床となっている。

これを都道府県別にみると、「全病床」は高知県 (2,490.6 床) が最も多く、「精神病床」は鹿児島県 (585.0 床) が最も多くなっている。「療養病床」は高知県 (918.3 床) が最も多く、「一般病床」は高知県 (1,045.0 床) が最も多くなっている。

また、それぞれ最も多い県と最も少ない県の比をみると、「全病床」は 3.1 倍、「精神病床」は 3.8 倍、「療養病床」は 6.9 倍、「一般病床」は 2.2 倍となっている。(図 3、表 15)

(参考) 統計表 1 施設の種類の別みた施設数・病床数及び人口 10 万対施設数・病床数の年次推移
 統計表 9 都道府県—指定都市・特別区・中核市(再掲)別にみた病床数及び人口 10 万対病床数

図 3 都道府県別にみた人口 10 万対病院病床数



表 15 人口 10 万対病院病床数

平成23(2011)年10月1日現在

全 国	全病床		精神病床		感染症病床		結核病床		療養病床		一般病床	
	1 238.7		269.2		1.4		6.0		258.3		703.7	
多 い 県	高 知	2 490.6	鹿 児 島	585.0	島 根	4.2	高 知	24.3	高 知	918.3	高 知	1 045.0
	鹿 児 島	2 061.9	長 崎	567.6	大 分	3.4	和 歌 山	16.7	山 口	672.1	大 分	1 004.3
	熊 本	1 964.1	宮 崎	516.7	山 梨	3.3	鹿 児 島	13.5	鹿 児 島	552.1	北 海 道	975.9
	長 崎	1 928.2	佐 賀	510.4	岩 手	2.9	京 都	13.2	徳 島	545.8	岡 山	968.0
	徳 島	1 926.8	徳 島	510.0	秋 田	2.8	熊 本	12.7	熊 本	527.9	香 川	931.0
∴	∴	∴	∴	∴	∴	∴	∴	∴	∴	∴	∴	∴
少 な い 県	東 京	965.3	静 岡	187.3	奈 良	0.9	群 馬	3.4	岐 阜	165.7	静 岡	574.1
	千 葉	915.8	東 京	179.4	大 阪	0.9	三 重	2.9	東 京	158.7	愛 知	549.7
	愛 知	914.4	愛 知	176.3	愛 知	0.9	宮 城	2.7	千 葉	156.4	千 葉	546.5
	埼 玉	866.9	滋 賀	169.9	神 奈 川	0.8	埼 玉	2.7	神 奈 川	145.6	神 奈 川	513.3
	神 奈 川	815.1	神 奈 川	153.6	埼 玉	0.4	神 奈 川	1.8	宮 城	132.5	埼 玉	482.6
(最大/最小)	3.1		3.8		10.1		13.2		6.9		2.2	

注：1) 小数第 1 位が同数の場合は、小数第 2 位による。
 2) (最大/最小) は小数点以下をみて算出している。

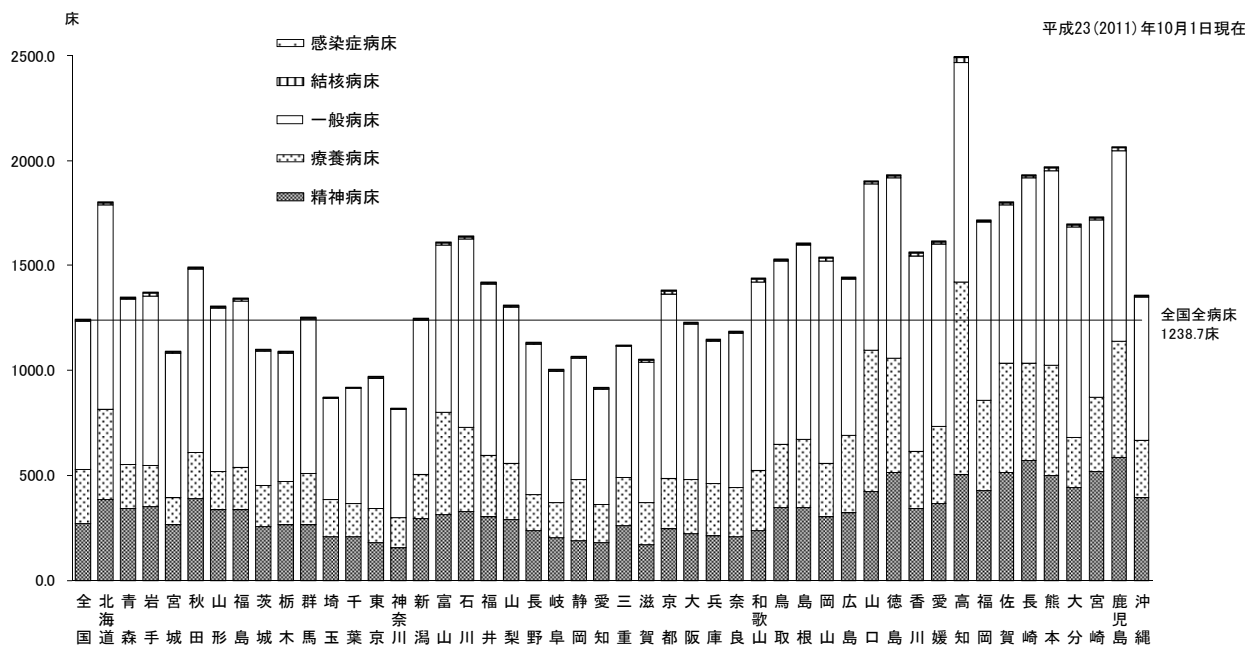
3 診療等の状況

(1) 検査等、手術等、放射線治療の実施状況

1) 検査等、手術等、放射線治療の実施状況

一般病院の手術等の実施状況をみると、「03 悪性腫瘍手術」2,359 施設（一般病院総数の 31.8%）となっており、これを部位別でみると「10 大腸」1,797 施設（同 24.3%）が最も多く、次いで「06 胃」1,597 施設（同 21.6%）となっている（表 16）。

表 16 一般病院の検査等、手術等、放射線治療の実施状況（複数回答）

平成23(2011)年9月中

	施設数	施設数に対する割合 (%)	設置台数 ²⁾	実施件数・患者数	実施1施設当たり実施件数・患者数	
一 般 病 院	[7 528] 7 410	100.0	…	…	…	
検査等	01 骨 塩 定 量 測 定	4 602	62.1	…	130 892 人	28.4 人
	02 気 管 支 内 視 鏡 検 査	1 363	18.4	…	15 241 人	11.2 人
	03 上 部 消 化 管 内 視 鏡 検 査	5 122	69.1	…	521 478 人	101.8 人
	04 大 腸 内 視 鏡 検 査	4 181	56.4	…	208 913 人	50.0 人
	05 血 管 連 続 撮 影	1 727	23.3	…	93 308 人	54.0 人
	06 D S A (再掲)	1 467	19.8	…	30 387 人	20.7 人
	07 循 環 器 D R (再掲)	1 146	15.5	…	56 966 人	49.7 人
	08 マ ン モ グ ラ フ ィ ー	2 480	33.5	2 640 台	208 603 人	84.1 人
	09 R I 検 査 (シンチグラム)	1 138	15.4	1 502 台	86 101 人	75.7 人
	10 S P E C T (再掲)	1 048	14.1	1 343 台	43 006 人	41.0 人
	11 P E T	81	1.1	93 台	5 051 人	62.4 人
	12 P E T C T	204	2.8	253 台	27 088 人	132.8 人
	13 マ ル チ ス ラ イ ス C T	4 841	65.3	5 851 台	2 012 854 人	415.8 人
	14 そ の 他 の C T	1 545	20.9	1 565 台	94 176 人	61.0 人
	15 M R I 1 . 5 テスラ以上	2 282	30.8	2 933 台	754 749 人	330.7 人
	16 M R I 1 . 5 テスラ未満	1 232	16.6	1 250 台	114 755 人	93.1 人
	17 3 D 画 像 処 理	1 868	25.2	…	184 749 人	98.9 人
	18 冠 動 脈 C T ・ 心 臓 M R I (再掲)	1 122	15.1	…	28 742 人	25.6 人
手術等	01 全 身 麻 酔 (静脈麻酔は除く)	3 506	47.3	…	204 091 件	58.2 件
	02 内 視 鏡 下 消 化 管 手 術	2 760	37.2	…	58 013 件	21.0 件
	03 悪 性 腫 瘍 手 術	2 359	31.8	…	50 739 件	21.5 件
	04 食 道 (再掲)	384	5.2	…	1 028 件	2.7 件
	05 肺 (再掲)	711	9.6	…	3 913 件	5.5 件
	06 胃 (再掲)	1 597	21.6	…	6 585 件	4.1 件
	07 肝 臓 (再掲)	736	9.9	…	2 980 件	4.0 件
	08 胆 嚢 (再掲)	393	5.3	…	915 件	2.3 件
	09 膵 臓 (再掲)	451	6.1	…	893 件	2.0 件
	10 大 腸 (再掲)	1 797	24.3	…	9 337 件	5.2 件
	11 腎 (再掲)	652	8.8	…	1 708 件	2.6 件
	12 前 立 腺 (再掲)	721	9.7	…	2 152 件	3.0 件
	13 乳 房 (再掲)	1 194	16.1	…	6 116 件	5.1 件
	14 子 宮 (再掲)	638	8.6	…	4 220 件	6.6 件
	15 人 工 透 析	2 302	31.1	54 555 台	1 579 628 件	686.2 件
	16 分 娩 (正 常 分 娩 を 含 む)	1 051	14.2	…	46 386 件	44.1 件
	17 帝 王 切 開 娩 出 術 (再掲)	992	13.4	…	11 198 件	11.3 件
放射線治療	01 位 置 決 め 装 置 X 線 シミュレーター	344	4.6	352 台	7 044 人	20.5 人
	02 位 置 決 め 装 置 C T シミュレーター	635	8.6	655 台	20 215 人	31.8 人
	03 放 射 線 治 療 計 画 装 置	718	9.7	1 269 台	21 930 人	30.5 人
	04 放 射 線 治 療 (体 外 照 射)	767	10.4	…	239 489 人	312.2 人
	05 リニアック・マイクロトロン(再掲)	679	9.2	831 台	222 176 人	327.2 人
	06 ガンマナイフ・サイバーナイフ(再掲)	74	1.0	76 台	1 783 人	24.1 人
	07 放 射 線 治 療 (腔 内 ・ 組 織 内 照 射)	187	2.5	…	1 386 人	7.4 人
	08 R A L S (再掲)	162	2.2	167 台	985 人	6.1 人
	09 I M R T (強 度 変 調 照 射) 等 の 高 精 度 照 射 あり	213	2.9	…	…	…

注：1) []内は全国の数値である。それ以外は宮城県の石巻医療圏、気仙沼医療圏及び福島県の全域を除いた数値である。
 なお、前回調査である平成 20 年の宮城県の石巻医療圏、気仙沼医療圏及び福島県の全域を除いた数値は、71 頁の表 3 に掲載している。

2) 設置台数は平成 23 (2011) 年 10 月 1 日現在の数値である。

一般診療所の手術等の実施状況をみると、「12 人工透析」1,916 施設（一般診療所総数の 2.0%）となっており、実施 1 施設当たりの実施件数の件数は 867.0 件となっている。

また、歯科診療所をみると、「インプラント手術」11,311 施設（歯科診療所総数の 16.8%）となっている。（表 17）

表17 一般診療所及び歯科診療所の検査等、手術等、放射線治療の実施状況（複数回答）

平成23(2011)年9月中

		施設数	施設数に 対する割合 (%)	設置台数 ²⁾	実施件数 ・患者数	実施1施設 当たり実施件数・ 患者数
一 般 診 療 所		[99 547] 98 004	100.0
検査等	01 骨 塩 定 量 測 定	19 023	19.4	...	321 488 人	16.9 人
	02 気 管 支 内 視 鏡 検 査	181	0.2	...	2 009 人	11.1 人
	03 上 部 消 化 管 内 視 鏡 検 査	16 207	16.5	...	392 773 人	24.2 人
	04 大 腸 内 視 鏡 検 査	6 476	6.6	...	103 791 人	16.0 人
	05 血 管 連 続 撮 影	150	0.2	...	2 922 人	19.5 人
	06 D S A (再掲)	85	0.1	...	845 人	9.9 人
	07 循 環 器 D R (再掲)	27	0.0	...	1 330 人	49.3 人
	08 マ ン モ グ ラ フ ィ ー	1 243	1.3	1 396 台	223 319 人	179.7 人
	09 R I 検 査 (シンチグラム)	27	0.0	28 台	1 308 人	48.4 人
	10 S P E C T (再掲)	16	0.0	16 台	446 人	27.9 人
	11 P E T	21	0.0	24 台	1 550 人	73.8 人
	12 P E T C T	64	0.1	96 台	14 880 人	232.5 人
	13 マ ル チ ス ラ イ ス C T	2 268	2.3	2 298 台	162 752 人	71.8 人
	14 そ の 他 の C T	2 761	2.8	2 768 台	87 798 人	31.8 人
	15 M R I 1 . 5 テ ス ラ 以 上	471	0.5	515 台	107 408 人	228.0 人
	16 M R I 1 . 5 テ ス ラ 未 満	1 225	1.2	1 236 台	144 922 人	118.3 人
	17 3 D 画 像 処 理	568	0.6	...	42 398 人	74.6 人
	18 冠 動 脈 C T ・ 心 臓 M R I (再掲)	85	0.1	...	2 500 人	29.4 人
手術等	01 全 身 麻 酔 (静脈麻酔は除く)	854	0.9	...	7 421 件	8.7 件
	02 内 視 鏡 下 消 化 管 手 術	2 049	2.1	...	17 374 件	8.5 件
	03 悪 性 腫 瘍 手 術	336	0.3	...	1 290 件	3.8 件
	04 肺 (再掲)	1	0.0	...	4 件	4.0 件
	05 胃 (再掲)	31	0.0	...	72 件	2.3 件
	06 肝 臓 (再掲)	8	0.0	...	53 件	6.6 件
	07 大 腸 (再掲)	110	0.1	...	364 件	3.3 件
	08 前 立 腺 (再掲)	21	0.0	...	42 件	2.0 件
	09 乳 房 (再掲)	56	0.1	...	357 件	6.4 件
	10 子 宮 (再掲)	30	0.0	...	91 件	3.0 件
	11 外 来 化 学 療 法	734	0.7	...	11 898 件	16.2 件
	12 人 工 透 析	1 916	2.0	60 781 台	1 661 078 件	867.0 件
	13 分 娩 (正 常 分 娩 を 含 む)	1 327	1.4	...	40 309 件	30.4 件
	14 帝 王 切 開 娩 出 術 (再掲)	1 097	1.1	...	5 464 件	5.0 件
放射線治療	01 放 射 線 治 療 (体 外 照 射)	60	0.1	...	4 826 人	80.4 人
	02 ガ ン マ ナ イ フ ・ サ イ バ ー ナ イ フ (再掲)	16	0.0	24 台	434 人	27.1 人
	03 放 射 線 治 療 (腔 内 ・ 組 織 内 照 射)	5	0.0	...	54 人	10.8 人
歯 科 診 療 所		[68 156] 67 183	100.0
イ ン プ ラ ン ト 手 術		11 311	16.8	...	31 003 件	2.7 件

注：1) []内は全国の数値である。それ以外は宮城県の石巻医療圏、気仙沼医療圏及び福島県の全域を除いた数値である。

なお、前回調査である平成 20 年の宮城県の石巻医療圏、気仙沼医療圏及び福島県の全域を除いた数値は、72 頁の表 4 に掲載している。

2) 設置台数は平成 23 (2011) 年 10 月 1 日現在の数値である。

2) 分娩等の状況

平成23年9月中に「分娩（正常分娩を含む）」を実施した施設の状況をみると、一般病院1,051施設（分娩を実施した施設の44.2%）、一般診療所1,327施設（同55.8%）となっている（図4）。

分娩件数の状況をみると、一般病院は46,386件で、そのうち帝王切開娩出術件数は11,198件（分娩件数の24.1%）、一般診療所は40,309件で、そのうち帝王切開娩出術件数は5,464件（同13.6%）となっている（図5）。

また、分娩を取扱う施設のうち、「院内助産所あり」は一般病院110施設（分娩取扱あり施設の10.2%）、一般診療所50施設（同3.3%）となっている（表18）。

専門外来である「助産師外来」の設置状況をみると、産科または産婦人科を標ぼうしている施設で「助産師外来あり」は一般病院493施設（産科、産婦人科を標ぼうしている施設の36.1%）、一般診療所332施設（同9.2%）となっている（表19）。

図4 分娩を実施した施設の状況



注：宮城県、石巻医療圏、気仙沼医療圏及び福島県の全域を除いた数値である。なお、前回調査である平成20年の宮城県、石巻医療圏、気仙沼医療圏及び福島県の全域を除いた数値は、73頁の表5に掲載している。

図5 分娩件数の状況

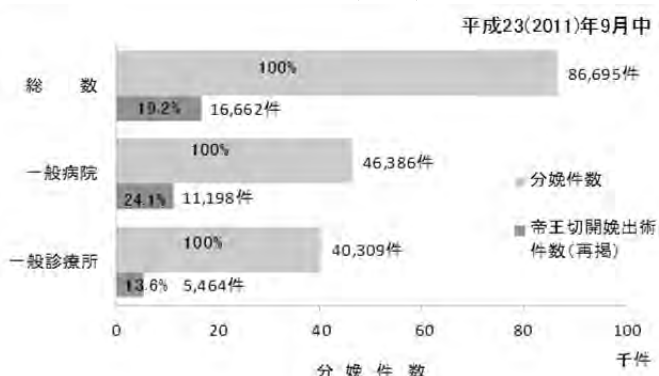

注：1) 宮城県、石巻医療圏、気仙沼医療圏及び福島県の全域を除いた数値である。なお、前回調査である平成20年の宮城県、石巻医療圏、気仙沼医療圏及び福島県の全域を除いた数値は、73頁の表6に掲載している。
2) 図内の%表示は分娩件数に対する帝王切開娩出術件数の割合である。

表18 分娩の取扱の状況

	総数		分娩取扱あり ²⁾	担当医師数(常勤換算)		担当助産師数(常勤換算)		院内助産所あり
	施設数	人		施設数	人	施設数	人	
一般病院	[7,528]	7,410	1,075	5,779.2	16,142.0	110		
一般診療所	[99,547]	98,004	1,501	2,310.1	4,551.4	50		
			構成割合(%)					
一般病院		100.0	14.5	(10.2)		
一般診療所		100.0	1.5	(3.3)		

注：1) []内は全国の数値である。それ以外は宮城県、石巻医療圏、気仙沼医療圏及び福島県の全域を除いた数値である。なお、前回調査である平成20年の宮城県、石巻医療圏、気仙沼医療圏及び福島県の全域を除いた数値は、73頁の表7に掲載している。
2) 分娩取扱ありとは、9月中の分娩の有無にかかわらず、施設で分娩を取り扱っている場合をいう。
3) ()内は、分娩取扱ありの一般病院及び一般診療所に対する「院内助産所あり」の割合である。

表19 助産師外来の設置の状況

	施設数		構成割合(%)	
	一般病院	一般診療所	一般病院	一般診療所
総数	[7,528]	[99,547]		
助産師外来あり	495	399	6.7	0.4
助産師外来なし	6,915	97,605	93.3	99.6
(再掲) 「産婦人科」または「産科」を標ぼうしている施設				
助産師外来あり	493	332	36.1	9.2
助産師外来なし	874	3,281	63.9	90.8

注：[]内は全国の数値である。それ以外は宮城県、石巻医療圏、気仙沼医療圏及び福島県の全域を除いた数値である。

(2) 緩和ケアの状況

緩和ケア（施設基準を満たしていないものを含む。）の状況をみると、一般病院では「緩和ケア病棟あり」の病院は 279 施設（一般病院総数の 3.8%）、「緩和ケアチームあり」の病院は 861 施設（同 11.6%）となっている（表 20）。

表20 緩和ケアの状況

平成23（2011）年10月1日現在

緩和ケア病棟			緩和ケアチーム		
		構成割合 (%)			構成割合 (%)
一般病院	[7 528] 施設数 7 410	100.0	一般病院	[7 528] 施設数 7 410	100.0
緩和ケア病棟あり	279 施設数	3.8	緩和ケアチームあり	861 施設数	11.6
病床数	5 122 床	...	9月中の患者数	23 374 人	...
9月中の取扱患者延数	87 483 人	...	(再掲) 新規依頼患者数	5 191 人	...
緩和ケア病棟なし	7 131 施設数	96.2	緩和ケアチームなし	6 549 施設数	88.4

注：[]内は全国の数値である。それ以外は宮城県の上巻医療圏、気仙沼医療圏及び福島県の全域を除いた数値である。
なお、前回調査である平成 20 年の宮城県の上巻医療圏、気仙沼医療圏及び福島県の全域を除いた数値は、74 頁の表 8 に掲載している。

(3) 特殊診療設備の保有状況

一般病院における特殊診療設備の保有状況をみると、「06 外来化学療法室」1,612 施設（一般病院総数の 21.8%）、「01 特定集中治療室(ICU)」822 施設（同 11.1%）となっている。

そのうち、「産婦人科」または「産科」を標ぼうしている一般病院では、「03 母体・胎児集中治療室(MFICU)」96 施設（「産婦人科」または「産科」を標ぼうしている一般病院の 7.0%）、「07 新生児特定集中治療室(NICU)」304 施設（同 22.2%）、「09 新生児治療回復室(GCU)」250 施設（同 18.3%）となっている（表 21）。

表21 一般病院の特殊診療設備の保有状況（複数回答）

平成23（2011）年10月1日現在

	施設数	施設数に 対する割合 %	病床数 床	9月中の取扱 患者延数 人
一 般 病 院	[7 528] 7 410	100.0
01 特定集中治療室(ICU)	822	11.1	6 530	118 505
02 脳卒中集中治療室(SCU)	113	1.5	677	14 001
03 母体・胎児集中治療室(MFICU)	96	1.3	624	13 270
04 無菌治療室（手術室は除く）	460	6.2	3 272	51 726
05 放射線治療病室	82	1.1	186	1 493
06 外来化学療法室	1 612	21.8	11 516	197 815
07 新生児特定集中治療室(NICU)	308	4.2	2 765	68 061
08 心臓内科系集中治療室(CCU)	350	4.7	1 772	29 865
09 新生児治療回復室(GCU)	254	3.4	3 486	63 758
10 小児集中治療室(PICU)	32	0.4	238	4 194
11 陰 圧 室	480	6.5	4 110	42 060
(再 掲)				
「産婦人科」または「産科」を 標ぼうしている一般病院	1 367	(100.0)
03 母体・胎児集中治療室(MFICU)	96	(7.0)	624	13 270
07 新生児特定集中治療室(NICU)	304	(22.2)	2 702	66 230
09 新生児治療回復室(GCU)	250	(18.3)	3 393	61 452

注：1)[]内は全国の数値である。それ以外は宮城県の上巻医療圏、気仙沼医療圏及び福島県の全域を除いた数値である。
なお、前回調査である平成 20 年の宮城県の上巻医療圏、気仙沼医療圏及び福島県の全域を除いた数値は、74 頁の表 9 に掲載している。
2)()内は「産婦人科」または「産科」を標ぼうしている一般病院に対する割合(%)である。

(4) 在宅医療サービスの実施状況

平成23年9月中の在宅医療サービスの実施状況をみると、病院の「医療保険等による在宅サービスを実施している」は5,138施設（病院総数の60.7%）、「介護保険による在宅サービスを実施している」は2,457施設（同29.0%）となっている。一般診療所の「医療保険等による在宅サービスを実施している」は38,414施設（一般診療所総数の39.2%）、「介護保険による在宅医療サービスを実施している」は9,992施設（同10.2%）となっている。また、歯科診療所の「在宅医療サービスを実施している」は13,830施設（歯科診療所総数の20.6%）となっている。

実施1施設当たり実施件数を見ると、病院及び一般診療所では「06 精神科在宅患者訪問看護・指導」、歯科診療所では「05 居宅療養管理指導（歯科衛生士等による）」が最も多くなっている。（表22）

表22 在宅医療サービスの実施状況（複数回答）

平成23(2011)年9月中

	施設数	施設数に対する割合 (%)	実施件数	実施1施設当たり実施件数
病 院	[8 605] 8 460	100.0
医療保険等による在宅サービスを実施している	5 138	60.7
01 往診	1 416	16.7	13 118	9.3
02 在宅患者訪問診療	2 407	28.5	90 487	37.6
03 歯科訪問診療	139	1.6	7 909	56.9
04 救急搬送診療	505	6.0	4 663	9.2
05 在宅患者訪問看護・指導	814	9.6	22 890	28.1
06 精神科在宅患者訪問看護・指導	899	10.6	97 520	108.5
07 在宅患者訪問リハビリテーション指導管理	693	8.2	13 435	19.4
08 訪問看護ステーションへの指示書の交付	2 551	30.2	40 547	15.9
09 在宅看取り	268	3.2	535	2.0
介護保険による在宅サービスを実施している	2 457	29.0
10 居宅療養管理指導（介護予防サービスを含む）	1 066	12.6	33 561	31.5
11 訪問看護（介護予防サービスを含む）	953	11.3	72 684	76.3
12 訪問リハビリテーション（介護予防サービスを含む）	1 444	17.1	154 698	107.1
一 般 診 療 所	[99 547] 98 004	100.0
医療保険等による在宅サービスを実施している	38 414	39.2
01 往診	24 038	24.5	187 288	7.8
02 在宅患者訪問診療	19 950	20.4	733 366	36.8
03 歯科訪問診療	119	0.1	4 799	40.3
04 救急搬送診療	1 538	1.6	3 083	2.0
05 在宅患者訪問看護・指導	3 386	3.5	46 762	13.8
06 精神科在宅患者訪問看護・指導	390	0.4	19 242	49.3
07 在宅患者訪問リハビリテーション指導管理	2 152	2.2	12 463	5.8
08 訪問看護ステーションへの指示書の交付	13 172	13.4	92 025	7.0
09 在宅看取り	3 280	3.3	5 574	1.7
介護保険による在宅サービスを実施している	9 992	10.2
10 居宅療養管理指導（介護予防サービスを含む）	6 971	7.1	218 996	31.4
11 訪問看護（介護予防サービスを含む）	1 722	1.8	32 247	18.7
12 訪問リハビリテーション（介護予防サービスを含む）	1 382	1.4	63 424	45.9
歯 科 診 療 所	[68 156] 67 183	100.0
在宅医療サービスを実施している	13 830	20.6
01 訪問診療（居宅）	9 286	13.8	78 078	8.4
02 訪問診療（施設）	8 677	12.9	227 497	26.2
03 訪問歯科衛生指導	4 312	6.4	206 976	48.0
04 居宅療養管理指導（歯科医師による）	4 017	6.0	92 132	22.9
05 居宅療養管理指導（歯科衛生士等による）	2 788	4.1	139 815	50.1
06 介護予防居宅療養管理指導（歯科医師による）	1 081	1.6	7 741	7.2
07 介護予防居宅療養管理指導（歯科衛生士等による）	846	1.3	7 705	9.1
08 その他の在宅医療サービス	111	0.2	1 028	9.3

注：[]内は全国の数値である。それ以外は宮城県の上巻医療圏、気仙沼医療圏及び福島県の全域を除いた数値である。

なお、前回調査である平成20年の宮城県の上巻医療圏、気仙沼医療圏及び福島県の全域を除いた数値は、75頁の表10に掲載している。

(5) 救急医療の状況

病院の「救急医療体制あり」は4,427施設(病院総数の52.3%)、「初期救急医療体制」は811施設(同9.6%)、「入院を要する救急医療体制」は3,377施設(同39.9%)、「救命救急センター」は239施設(同2.8%)、「精神科救急医療体制あり」は965施設(同11.4%)となっている(表23)。

病院の夜間(深夜も含む)救急対応の可否をみると、「ほぼ毎日可能」は「内科の夜間救急対応」2,934施設(病院総数の34.7%)、「外科の夜間救急対応」2,182施設(同25.8%)、「小児科の夜間救急対応」841施設(同9.9%)、「産科の夜間救急対応」829施設(同9.8%)となっている(表24)。

一般診療所の「在宅当番医制あり」は16,214施設(一般診療所総数の16.5%)となっている(表25)。

表23 病院の救急医療体制の状況(複数回答)

平成23(2011)年10月1日現在

	総数	救急医療体制あり				精神科救急医療体制あり
		初期(初期救急医療体制)	二次(入院を要する救急医療体制)	三次(救命救急センター)		
施設数	[8 605] 8 460	4 427	811	3 377	239	965
施設数に対する割合(%)	100.0	52.3	9.6	39.9	2.8	11.4

注：[]内は全国の数値である。それ以外は宮城県の上巻医療圏、気仙沼医療圏及び福島県の全域を除いた数値である。
なお、前回調査である平成20年の宮城県の上巻医療圏、気仙沼医療圏及び福島県の全域を除いた数値は、76頁の表11に掲載している。

表24 病院の夜間(深夜も含む)救急対応の可否の状況(複数回答)

平成23(2011)年10月1日現在

	施設数							構成割合(%)					
	総数	ほぼ毎日可能	週3~5日可能	週1~2日可能	ほとんど不可能	不詳	総数	ほぼ毎日可能	週3~5日可能	週1~2日可能	ほとんど不可能	不詳	
内科の夜間救急対応	[8 605] 8 460	2 934	536	506	2 743	1 741	100.0	34.7	6.3	6.0	32.4	20.6	
小児科の夜間救急対応	[8 605] 8 460	841	117	332	5 092	2 078	100.0	9.9	1.4	3.9	60.2	24.6	
(再掲) 「小児科」または「小児外科」を標榜している病院	[2 800] 2 753	819	112	310	1 207	305	100.0	29.7	4.1	11.3	43.8	11.1	
外科の夜間救急対応	[8 605] 8 460	2 182	510	713	3 142	1 913	100.0	25.8	6.0	8.4	37.1	22.6	
脳神経外科の夜間救急対応	[8 605] 8 460	1 051	108	335	4 882	2 084	100.0	12.4	1.3	4.0	57.7	24.6	
産科の夜間救急対応	[8 605] 8 460	829	22	33	5 452	2 124	100.0	9.8	0.3	0.4	64.4	25.1	
(再掲) 「産婦人科」または「産科」を標榜している病院	[1 395] 1 367	820	20	33	409	85	100.0	60.0	1.5	2.4	29.9	6.2	
精神科の夜間救急対応	[8 605] 8 460	404	55	289	5 185	2 527	100.0	4.8	0.7	3.4	61.3	29.9	
多発外傷の夜間救急対応	[8 605] 8 460	1 071	196	343	4 719	2 131	100.0	12.7	2.3	4.1	55.8	25.2	

注：[]内は全国の数値である。それ以外は宮城県の上巻医療圏、気仙沼医療圏及び福島県の全域を除いた数値である。
なお、前回調査である平成20年の宮城県の上巻医療圏、気仙沼医療圏及び福島県の全域を除いた数値は、76頁の表12に掲載している。

表25 一般診療所の救急医療体制の状況と休日夜間急患センターの状況(複数回答)

平成23(2011)年10月1日現在

	総数	在宅当番医制あり	休日夜間急患センター	精神科救急医療体制あり
施設数	[99 547] 98 004	16 214	437	138
施設数に対する割合(%)	100.0	16.5	0.4	0.1

注：[]内は全国の数値である。それ以外は宮城県の上巻医療圏、気仙沼医療圏及び福島県の全域を除いた数値である。
なお、前回調査である平成20年の宮城県の上巻医療圏、気仙沼医療圏及び福島県の全域を除いた数値は、76頁の表13に掲載している。

(6) 院内感染防止対策の状況

病院の院内感染防止対策の「専任担当者がある」は4,447施設（病院総数の52.6%）、専任担当者数は10,451人となっている（表26）。

病床規模別に院内感染防止対策のための施設内回診の頻度をみると、500床未満の全ての病床区分において「月1回程度」が最も多くなっており、500床以上では「週1回以上」が最も多くなっている（図6）。

表26 病院の病床規模別にみた院内感染防止対策の専任担当者の状況

平成23（2011）年10月1日現在

	院内感染防止対策の専任担当者の状況			専任担当者数（人）
	総数	専任担当者がある	専任担当者がいない	
		施 設 数		
総 数	[8 605] 8 460	4 447	4 013	10 451
20～49床	980	427	553	812
50～99	2 160	1 007	1 153	2 352
100～299	3 800	1 904	1 896	4 765
300～499	1 072	727	345	1 620
500床以上	448	382	66	902
		構成割合（%）		
総 数	100.0	52.6	47.4	...
20～49床	100.0	43.6	56.4	...
50～99	100.0	46.6	53.4	...
100～299	100.0	50.1	49.9	...
300～499	100.0	67.8	32.2	...
500床以上	100.0	85.3	14.7	...

注：[]内は全国の数値である。それ以外は宮城県の石巻医療圏、気仙沼医療圏及び福島県の全域を除いた数値である。

図6 病院の病床規模別にみた院内感染防止対策のための施設内回診の頻度の状況

平成23(2011)年10月1日現在

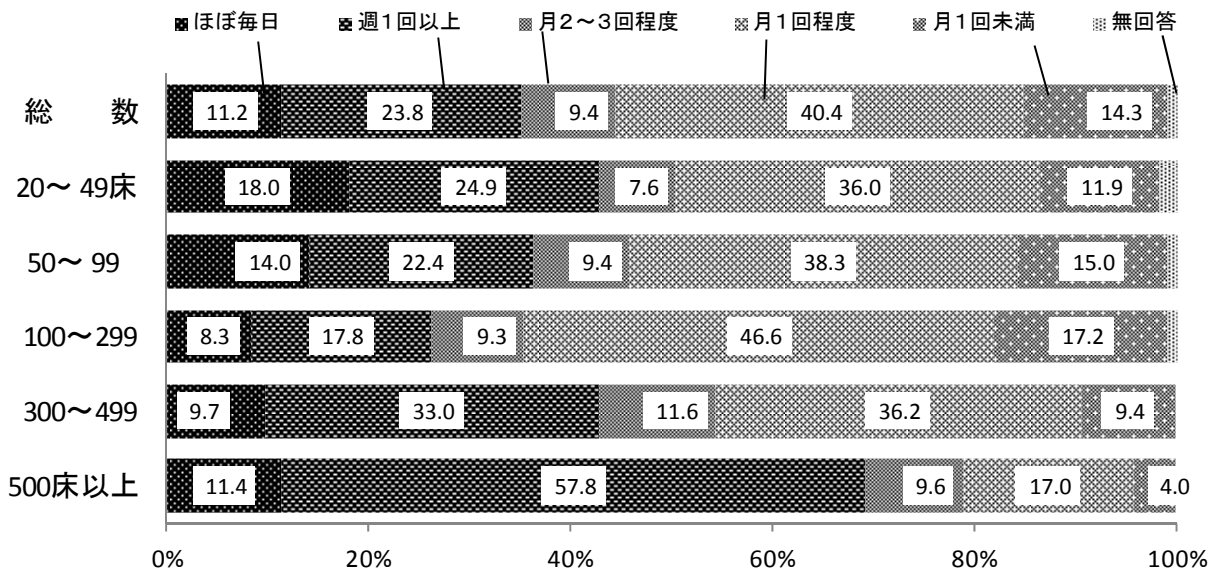

注：宮城県の石巻医療圏、気仙沼医療圏及び福島県の全域を除いた数値である。
 なお、前回調査である平成20年の宮城県の石巻医療圏、気仙沼医療圏及び福島県の全域を除いた数値は、77頁の表14に掲載している。

(7) 受動喫煙防止対策等の状況

受動喫煙防止対策の状況をみると、病院では「敷地内を全面禁煙としている」3,457施設（病院総数の40.9%）が最も多くなっており、一般診療所及び歯科診療所では「施設内を全面禁煙としている」が48,976施設（一般診療所総数の50.0%）、36,592施設（歯科診療所総数の54.5%）と、それぞれ最も多くなっている（表27）。

専門外来である「禁煙外来」の設置状況をみると、病院では2,045施設（病院総数の24.2%）、一般診療所では11,226施設（一般診療所総数の11.5%）となっている（表28）。

表27 受動喫煙防止対策の状況

平成23（2011）年10月1日現在

	施設数			構成割合（%）		
	病院	一般診療所	歯科診療所	病院	一般診療所	歯科診療所
総数	[8 605] 8 460	[99 547] 98 004	[68 156] 67 183	100.0	100.0	100.0
敷地内を全面禁煙としている	3 457	25 689	18 572	40.9	26.2	27.6
施設内を全面禁煙としている	2 677	48 976	36 592	31.6	50.0	54.5
喫煙場所を設置し、非喫煙場所に煙が流れ出ないよう措置している	2 001	10 027	5 198	23.7	10.2	7.7
その他の措置を講じている	250	2 386	1 221	3.0	2.4	1.8
何ら措置を講じていない	28	3 666	1 884	0.3	3.7	2.8
不詳	47	7 260	3 716	0.6	7.4	5.5

注：[]内は全国の数値である。それ以外は宮城県の上巻医療圏、気仙沼医療圏及び福島県の全域を除いた数値である。
なお、前回調査である平成20年の宮城県の上巻医療圏、気仙沼医療圏及び福島県の全域を除いた数値は、77頁の表15に掲載している。

表28 禁煙外来の設置の状況

平成23（2011）年10月1日現在

	施設数		構成割合（%）	
	病院	一般診療所	病院	一般診療所
総数	[8 605] 8 460	[99 547] 98 004	100.0	100.0
禁煙外来あり	2 045	11 226	24.2	11.5
禁煙外来なし	6 415	86 778	75.8	88.5

注：[]内は全国の数値である。それ以外は宮城県の上巻医療圏、気仙沼医療圏及び福島県の全域を除いた数値である。
なお、前回調査である平成20年の宮城県の上巻医療圏、気仙沼医療圏及び福島県の全域を除いた数値は、78頁の表16に掲載している。

(8) 新人看護職員研修の状況

病院における新人看護職員研修の状況をみると、「新人看護職員がいる」は4,746施設（病院総数の56.1%）で、そのうち「新人看護職員研修ガイドラインに沿った研修を実施している」は3,857施設（新人看護職員がいる病院の81.3%）となっている（表29）。

表29 新人看護職員研修の状況

平成23（2011）年10月1日現在

	総数	新人看護職員がいる	新人看護職員研修の実施状況				不詳	新人看護職員がいない
			新人看護職員研修ガイドラインに沿った研修を実施している	新人看護職員研修ガイドラインに沿わない研修を実施している	新人看護職員研修を実施していない			
施設数	[8 605] 8 460	4 746	3 857	633	204	52	3 714	
施設数に対する割合（%）	100.0	56.1	45.6	7.5	2.4	0.6	43.9	
		(100.0)	(81.3)	(13.3)	(4.3)	(1.1)		

注：1) []内は全国の数値である。それ以外は宮城県の上巻医療圏、気仙沼医療圏及び福島県の全域を除いた数値である。
2) ()内は新人看護職員がいる病院に対する割合（%）である。

(9) 職員のための院内保育サービスの状況

病院における職員のための院内保育の状況をみると、「院内保育を実施している」は 3,259 施設（病院総数の 38.5%）となっている。そのうち「夜間保育あり」は 1,688 施設（院内保育を実施している病院の 51.8%）、「病児保育あり」は 557 施設（同 17.1%）となっている（表 30）。

院内保育を実施している病院の保育施設の利用者は「自施設の看護師・准看護師」が 3,077 施設（院内保育を実施している病院の 94.4%）と最も多くなっている（表 31）。

表30 職員のための院内保育サービスの状況（複数回答）

平成23（2011）年10月1日現在

	総数	院内保育を 実施 している	院内保育を実施している			
			院内の 施設 を利用	院外の 施設 を利用	夜間保育 あり	病児保育 あり
施設数	[8 605] 8 460	3 259	2 368	907	1 688	557
施設数に対する割合(%)	100.0	38.5 (100.0)	28.0 (72.7)	10.7 (27.8)	20.0 (51.8)	6.6 (17.1)

注：1) []内は全国の数値である。それ以外は宮城県の石巻医療圏、気仙沼医療圏及び福島県の全域を除いた数値である。
 なお、前回調査である平成 20 年の宮城県の石巻医療圏、気仙沼医療圏及び福島県の全域を除いた数値は、78 頁の表 17 に掲載している。
 2) ()内は院内保育を実施している病院に対する割合(%)である。

表31 院内保育を実施している病院の保育施設の利用者の状況（複数回答）

平成23（2011）年10月1日現在

	保育施設の利用者					
	総数	自施設の 医師・ 歯科医師	自施設の 看護師・ 准看護師	その他の 自施設の 職員	併設施設 の職員	その他
施設数	3 259	1 979	3 077	2 368	1 003	258
施設数に対する割合(%)	100.0	60.7	94.4	72.7	30.8	7.9

注：宮城県の石巻医療圏、気仙沼医療圏及び福島県の全域を除いた数値である。
 なお、前回調査である平成 20 年の宮城県の石巻医療圏、気仙沼医療圏及び福島県の全域を除いた数値は、78 頁の表 18 に掲載している。

4 従事者の状況

病院の従事者については、「(7) 病院の診療科目別にみた男女別常勤換算医師数」のみ医療施設静態調査の結果を用い、それ以外については、病院報告の結果を用いた(病院報告の概要 3頁)。

一般診療所、歯科診療所の従事者については、医療施設静態調査の結果を用いた。

(1) 病院の常勤換算従事者数

常勤換算従事者数を職種別にみると、「医師」は199,499.2人、そのうち「医師(常勤)」は159,974人で、前年に比べ2,808人(1.8%)増加、「医師(非常勤)」は39,525.2人で、前年に比べ1,323.1人(3.5%)増加している。

「薬剤師」は42,802.9人で、前年に比べ491.9人(1.1%)減少している。

「看護師」は704,626.7人で、前年に比べ22,022.8人(3.2%)増加、「准看護師」は153,690.6人で、前年に比べ7,435.2人(4.6%)減少している。(表32)

(2) 一般診療所の常勤換算従事者数

常勤換算従事者数を職種別にみると、「医師」は119,873.1人、そのうち「医師(常勤)」は97,079人、「医師(非常勤)」は22,794.1人となっている。

「看護師」は94,412.2人、「准看護師」は82,549.4人となっている。(表32)

(3) 歯科診療所の常勤換算従事者数

常勤換算従事者数を職種別にみると、「歯科医師」は93,007.2人、そのうち「歯科医師(常勤)」は81,460人、「歯科医師(非常勤)」は11,547.2人となっている。

「歯科衛生士」は92,874.5人、「歯科技工士」は10,832.0人となっている。(表32)

表32 職種別にみた施設の常勤換算従事者数

(単位：人)

平成23(2011)年10月1日現在

		病 院			一般診療所	歯科診療所	
		総数 ¹⁾	精神科病院 (再掲)	一般病院 (再掲)			医育機関 (再掲)
	総 数	1 909 736.9	170 731.7	1 738 933.6	188 388.4	728 665.7	313 015.4
1	医 師	199 499.2	8 832.3	190 662.4	45 402.9	119 873.1	127.4
2	常 勤 ²⁾	159 974	6 337	153 634	37 629	97 079	65
3	非 常 勤	39 525.2	2 495.3	37 028.4	7 773.9	22 794.1	62.4
4	歯 科 医 師	10 112.1	130.7	9 981.4	7 118.2	1 977.6	93 007.2
5	常 勤 ²⁾	8 106	50	8 056	5 734	1 157	81 460
6	非 常 勤	2 006.1	80.7	1 925.4	1 384.2	820.6	11 547.2
7	薬 剤 師	42 802.9	3 064.8	39 735.1	4 875.8	6 359.1	638.4
8	保 健 師	4 747.7	68.3	4 679.4	870.5	5 049.0	...
9	助 産 師	20 121.9	1.8	20 120.1	3 023.6	5 783.6	...
10	看 護 師	704 626.7	50 210.7	654 396.9	81 148.1	94 412.2	565.4
11	准 看 護 師	153 690.6	33 129.3	120 551.2	550.3	82 549.4	238.6
12	看 護 業 務 補 助 者	196 894.2	30 660.8	166 219.6	5 176.8	31 900.4	...
13	理 学 療 法 士 (P T)	51 800.1	166.0	51 634.1	1 509.3	9 820.7	...
14	作 業 療 法 士 (O T)	33 020.5	5 708.3	27 312.2	687.3	2 406.8	...
15	視 能 訓 練 士	3 435.8	-	3 435.8	674.8	3 382.9	...
16	言 語 聴 覚 士	10 650.5	25.9	10 624.6	433.3	805.7	...
17	義 肢 装 具 士	63.7	-	63.7	-	74.3	...
18	歯 科 衛 生 士	4 636.7	122.8	4 513.9	1 000.0	1 626.7	92 874.5
19	常 勤 ²⁾	71 134
20	非 常 勤	21 740.5
21	歯 科 技 工 士	750.3	4.8	745.5	339.7	207.5	10 832.0
22	常 勤 ²⁾	9 949
23	非 常 勤	883.0
24	歯 科 業 務 補 助 者	82 798.9
25	診 療 放 射 線 技 師	39 629.2	509.6	39 118.6	4 613.8	9 476.7	...
26	診 療 エ ッ ク ス 線 技 師	244.4	21.4	223.0	1.0	1 197.2	...
27	臨 床 検 査 技 師	49 772.1	948.9	48 822.2	6 855.0	12 686.4	...
28	衛 生 検 査 技 師	141.6	3.0	138.6	36.0	370.1	...
29	臨 床 工 学 技 士	14 585.8	9.0	14 576.8	1 569.7	5 415.2	...
30	あん摩マッサージ指圧師	2 103.2	20.8	2 082.4	25.7	4 055.2	...
31	柔 道 整 復 師	564.8	3.0	561.8	2.6	3 525.9	...
32	管 理 栄 養 士	18 824.3	1 969.6	16 852.7	1 060.7	-	...
33	栄 養 士 ³⁾	5 486.7	996.2	4 489.5	233.9	7 286.4	...
34	精 神 保 健 福 祉 士	7 722.6	5 593.1	2 129.5	100.9	1 667.5	...
35	社 会 福 祉 士	6 767.3	61.7	6 704.6	295.4	2 630.3	...
36	介 護 福 祉 士	34 942.4	2 293.0	32 649.4	78.0	31 646.3	...
37	そ の 他 の 技 術 員	16 692.1	2 353.5	14 338.6	1 326.1	10 450.3	...
38	医 療 社 会 事 業 従 事 者	8 838.7	763.6	8 075.1	309.0	1 846.7	...
39	事 務 職 員	185 824.7	10 677.7	175 140.0	15 481.0	206 429.9	26 144.7
40	そ の 他 の 職 員	80 744.1	12 381.1	68 354.9	3 589.0	63 752.6	5 788.3
前年(平成22年)調査							
1	医 師	195 368.1	8 819.2	186 544.4	44 147.0
2	常 勤 ²⁾	157 166	6 392	150 771	36 771
3	非 常 勤	38 202.1	2 427.2	35 773.4	7 376.0
4	歯 科 医 師	10 202.8	135.9	10 066.9	7 218.0
5	常 勤 ²⁾	8 248	55	8 193	5 869
6	非 常 勤	1 954.8	80.9	1 873.9	1 349.0
7	薬 剤 師	43 294.8	3 101.2	40 190.6	4 870.6
8	保 健 師	4 676.5	65.4	4 611.1	787.2
9	助 産 師	19 224.3	2.7	19 221.6	2 827.4
10	看 護 師	682 603.9	49 504.7	633 081.4	78 211.9
11	准 看 護 師	161 125.8	34 404.1	126 711.1	698.0
18	歯 科 衛 生 士	4 519.2	127.2	4 392.0	994.1
21	歯 科 技 工 士	758.6	5.0	753.6	333.4

注:1) 病院の総数には、結核療養所を含む。

2) 医師、歯科医師、歯科衛生士及び歯科技工士の「常勤」は実人員である。

3) 一般診療所の「栄養士」には「管理栄養士」を含む。

4) 病院の従事者は「病院報告」の結果を用いた。

一般診療所、歯科診療所の従事者は3年に1度の「医療施設静態調査」の結果を用い、宮城県の石巻医療圏、気仙沼医療圏及び福島県の全域を除いた数値である。

なお、前回調査である平成20年の宮城県の石巻医療圏、気仙沼医療圏及び福島県の全域を除いた数値は、79頁の表19に掲載している。

(4) 病院の職種別にみた100床当たり常勤換算従事者数

病院の100床当たり常勤換算従事者数は120.6人で、前年(117.2人)に比べ3.4人増加している。

このうち、精神科病院は66.7人、一般病院は131.1人となっている。

職種別にみると、「医師」は12.6人で、前年(12.3人)に比べ0.3人増加し、「看護師」は44.5人で、前年(42.8人)に比べ1.7人増加している。「准看護師」は9.7人で、前年(10.1人)に比べ0.4人減少している。(表33)

(参考) 統計表17 都道府県—指定都市・特別区・中核市(再掲)別にみた病院の常勤換算従事者数及び100床当たり常勤換算従事者数

表33 病院の種類・主な職種別にみた100床当たり常勤換算従事者数

(単位:人)

各年10月1日現在

		総数	医師	歯科医師	薬剤師	看護師	准看護師	診療放射線技師・ 診療エックス線技師	臨床検査技師・ 衛生検査技師	管理栄養士・ 栄養士	その他
平成23年 (2011)	総数	120.6	12.6	0.6	2.7	44.5	9.7	2.5	3.2	1.5	43.3
	精神科病院	66.7	3.4	0.1	1.2	19.6	12.9	0.2	0.4	1.2	27.7
	結核療養所	77.0	4.8	-	3.2	20.5	10.9	1.1	1.1	3.2	32.2
	一般病院	131.1	14.4	0.8	3.0	49.3	9.1	3.0	3.7	1.6	46.3
平成22年 (2010)	総数	117.2	12.3	0.6	2.7	42.8	10.1	2.5	3.1	1.5	41.6
	精神科病院	66.3	3.4	0.1	1.2	19.2	13.3	0.2	0.4	1.1	27.4
	結核療養所	77.8	4.8	-	3.2	19.1	11.4	1.1	1.1	3.2	33.9
	一般病院	127.1	14.0	0.8	3.0	47.4	9.5	2.9	3.6	1.6	44.4

(5) 病院の都道府県別にみた人口10万対常勤換算医師数

人口10万対の常勤換算医師数を都道府県別にみると、高知県(221.2人)が最も多く、次いで徳島県(201.9人)、福岡県(199.0人)、京都府(197.7人)、岡山県(196.8人)となっており、埼玉県(108.8人)が最も少なく、次いで千葉県(121.3人)、三重県(122.3人)、静岡県(123.0人)、新潟県(123.1人)となっている(図7)。

(参考) 統計表18 都道府県別にみた病院の常勤換算医師数及び人口10万対常勤換算医師数の年次推移

図7 病院の都道府県別にみた人口10万対常勤換算医師数

平成23(2011)年10月1日現在

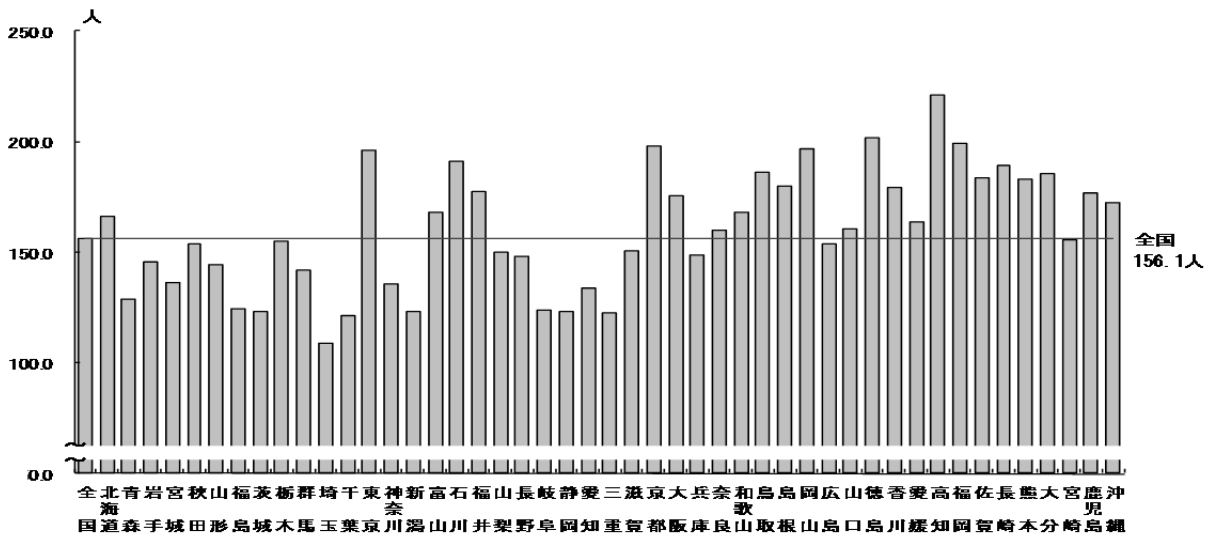

(6) 病床規模別にみた1病院当たり常勤換算医師数

1病院当たり常勤換算医師数は23.2人で、前年(22.5人)に比べ0.7人増加している。

病床規模別に対前年増減数をみると、「900床以上」で22.0人と最も多く増加している。また、400床未満の全ての病床区分において、対前年増減数が1.0人を下回っている。(表34)

(参考) 統計表20 病床規模別にみた1病院当たり常勤換算医師数の年次推移

表34 病床規模別にみた1病院当たり常勤換算医師数

(単位:人)

各年10月1日現在

	平成23年 (2011)	平成22年 (2010)	対前年 増減数
総数	23.2	22.5	0.7
20～29床	4.7	4.8	△0.1
30～39	4.8	4.6	0.2
40～49	5.0	4.9	0.1
50～99	6.8	6.6	0.2
100～149	9.1	9.0	0.1
150～199	13.5	13.2	0.3
200～299	18.5	17.9	0.6
300～399	35.2	34.3	0.9
400～499	59.2	57.2	2.0
500～599	92.9	88.4	4.5
600～699	165.5	162.3	3.2
700～799	190.4	184.3	6.1
800～899	308.4	296.2	12.2
900床以上	407.1	385.1	22.0

(7) 病院の主たる診療科目別にみた男女別常勤換算医師数（医療施設調査）

病院の主たる診療科目別常勤換算医師数をみると、男性医師では、「1 内科」が 29,679.6 人と最も多く、次いで、「16 外科」15,682.2 人、「25 整形外科」13,072.4 人となっている。女性医師では、「1 内科」が 6,399.9 人と最も多く、次いで、「13 小児科」3,090.9 人、「36 麻酔科」2,738.1 人となっている（表 35）。

表35 病院の主たる診療科目別にみた男女別常勤換算医師数

平成23(2011)年10月1日現在

	医師数			構成割合		
	総数 人	男性医師 人	女性医師 人	総数 %	男性医師 %	女性医師 %
1 内科	36 079.5	29 679.6	6 399.9	100.0	82.3	17.7
2 呼吸器内科	4 167.9	3 398.1	769.8	100.0	81.5	18.5
3 循環器内科	8 892.3	7 936.8	955.5	100.0	89.3	10.7
4 消化器内科（胃腸内科）	8 032.7	6 873.6	1 159.1	100.0	85.6	14.4
5 腎臓内科	1 495.8	1 147.9	347.9	100.0	76.7	23.3
6 神経内科	3 729.2	2 947.1	782.1	100.0	79.0	21.0
7 糖尿病内科（代謝内科）	1 482.0	1 053.7	428.3	100.0	71.1	28.9
8 血液内科	1 049.3	836.3	213.0	100.0	79.7	20.3
9 皮膚科	3 571.7	1 959.8	1 611.9	100.0	54.9	45.1
10 アレルギー科	252.0	189.3	62.7	100.0	75.1	24.9
11 リウマチ科	654.7	537.5	117.2	100.0	82.1	17.9
12 感染症内科	107.2	92.4	14.8	100.0	86.2	13.8
13 小児科	9 485.9	6 395.0	3 090.9	100.0	67.4	32.6
14 精神科	12 082.4	9 761.0	2 321.4	100.0	80.8	19.2
15 心療内科	463.5	369.5	94.0	100.0	79.7	20.3
16 外科	16 917.4	15 682.2	1 235.2	100.0	92.7	7.3
17 呼吸器外科	1 319.0	1 218.7	100.3	100.0	92.4	7.6
18 心臓血管外科 ³⁾	2 672.9	2 531.2	141.7	100.0	94.7	5.3
19 乳腺外科	538.1	381.2	156.9	100.0	70.8	29.2
20 気管食道外科	50.9	46.8	4.1	100.0	91.9	8.1
21 消化器外科（胃腸外科）	2 209.4	2 071.6	137.8	100.0	93.8	6.2
22 泌尿器科	5 218.4	4 899.8	318.6	100.0	93.9	6.1
23 肛門外科	305.6	285.9	19.7	100.0	93.6	6.4
24 脳神経外科	6 144.8	5 831.5	313.3	100.0	94.9	5.1
25 整形外科	13 735.7	13 072.4	663.3	100.0	95.2	4.8
26 形成外科	1 870.3	1 403.4	466.9	100.0	75.0	25.0
27 美容外科	29.1	18.5	10.6	100.0	63.6	36.4
28 眼科	4 845.6	3 057.1	1 788.5	100.0	63.1	36.9
29 耳鼻いんこう科	3 830.3	2 993.5	836.8	100.0	78.2	21.8
30 小児外科	628.3	532.7	95.6	100.0	84.8	15.2
31 産婦人科	5 625.6	3 608.3	2 017.3	100.0	64.1	35.9
32 産科	1 018.1	657.4	360.7	100.0	64.6	35.4
33 婦人科	907.1	626.8	280.3	100.0	69.1	30.9
34 リハビリテーション科	3 097.3	2 619.3	478.0	100.0	84.6	15.4
35 放射線科	5 611.7	4 452.4	1 159.3	100.0	79.3	20.7
36 麻酔科	8 003.9	5 265.8	2 738.1	100.0	65.8	34.2
37 病理診断科	580.5	450.8	129.7	100.0	77.7	22.3
38 臨床検査科	187.4	155.2	32.2	100.0	82.8	17.2
39 救急科	1 780.7	1 538.5	242.2	100.0	86.4	13.6
40 歯科	5 058.2	3 595.8	1 462.4	100.0	71.1	28.9
41 矯正歯科	430.8	285.3	145.5	100.0	66.2	33.8
42 小児歯科	301.6	156.9	144.7	100.0	52.0	48.0
43 歯科口腔外科	2 814.2	2 235.6	578.6	100.0	79.4	20.6

注：1) 宮城県の石巻医療圏、気仙沼医療圏及び福島県の全域を除いた数値である。なお、前回調査である平成 20 年の宮城県の石巻医療圏、気仙沼医療圏及び福島県の全域を除いた数値は、80 頁の表 20 に掲載している。

2) 医師数は、医師及び歯科医師の人数である。

3) 診療科目区分が可能なものについて計上している。

4) 心臓血管外科には循環器外科を含む。

II 病院報告

1 患者数

(1) 1日平均在院・新入院・退院患者数

病院の1日平均在院患者数は1,299,322人で、前年に比べ1.1%（14,099人）の減少となっている。

このうち、「精神科病院」は232,473人で、前年に比べ1.2%減少し、「一般病院」は1,066,761人で、前年に比べ1.0%減少している。

一般病院の1日平均在院患者数を病床の種類別にみると、「精神病床」は74,980人、「一般病床」は686,705人、「療養病床」は302,265人であり、「療養病床」のうち、「介護療養病床」は71,441人となっている。

また、1日平均新入院患者数は40,608人、1日平均退院患者数は40,618人となっている。

療養病床を有する診療所の「療養病床」の1日平均在院患者数は9,924人で、「療養病床」のうち、「介護療養病床」は3,718人となっている。（表1、図1）

（参考）統計表12 年間患者数、病院の種類－病床の種類別にみた1日平均患者数の年次推移

表1 1日平均在院・新入院・退院患者数

	各年間								
	1日平均在院患者数			1日平均新入院患者数			1日平均退院患者数		
	平成23年 (2011)	平成22年 (2010)	対前年 増減率	平成23年 (2011)	平成22年 (2010)	対前年 増減率	平成23年 (2011)	平成22年 (2010)	対前年 増減率
病院	人	人	%	人	人	%	人	人	%
総数 ¹⁾	1 299 322	1 313 421	△ 1.1	40 608	40 437	0.4	40 618	40 445	0.4
精神科病院	232 473	235 372	△ 1.2	695	699	△ 0.6	705	704	0.1
一般病院	1 066 761	1 077 965	△ 1.0	39 913	39 737	0.4	39 913	39 741	0.4
精神病床	74 980	75 908	△ 1.2	326	328	△ 0.6	337	336	0.3
感染症病床	45	50	△ 10.0	5	5	△ 0.0	4	5	△ 20.0
結核病床	2 766	2 983	△ 7.3	40	42	△ 4.8	39	42	△ 7.1
一般病床	686 705	692 891	△ 0.9	38 566	38 382	0.5	37 979	37 814	0.4
療養病床	302 265	306 132	△ 1.3	976	979	△ 0.3	1 554	1 543	0.7
（再掲）									
介護療養病床	71 441	76 701	△ 6.9	142	160	△ 11.3	182	202	△ 9.9
療養病床を有する診療所									
療養病床	9 924	10 745	△ 7.6	64	69	△ 7.2	85	92	△ 7.6
（再掲）									
介護療養病床	3 718	4 139	△ 10.2	30	33	△ 9.1	34	38	△ 10.5

注：1) 病院の総数には結核療養所を含む。

2) 月途中で病院の種類が変更された場合、患者数は月末時の病院の種類別で計上している。

3) 東日本大震災の影響により、平成23年3月分の報告において、病院の合計11施設（岩手県気仙医療圏1施設、岩手県宮古医療圏1施設、宮城県石巻医療圏2施設、宮城県気仙沼医療圏2施設、福島県相双医療圏5施設）は、報告のあった患者数のみ集計した。

図1 病院の1日平均患者数の年次推移

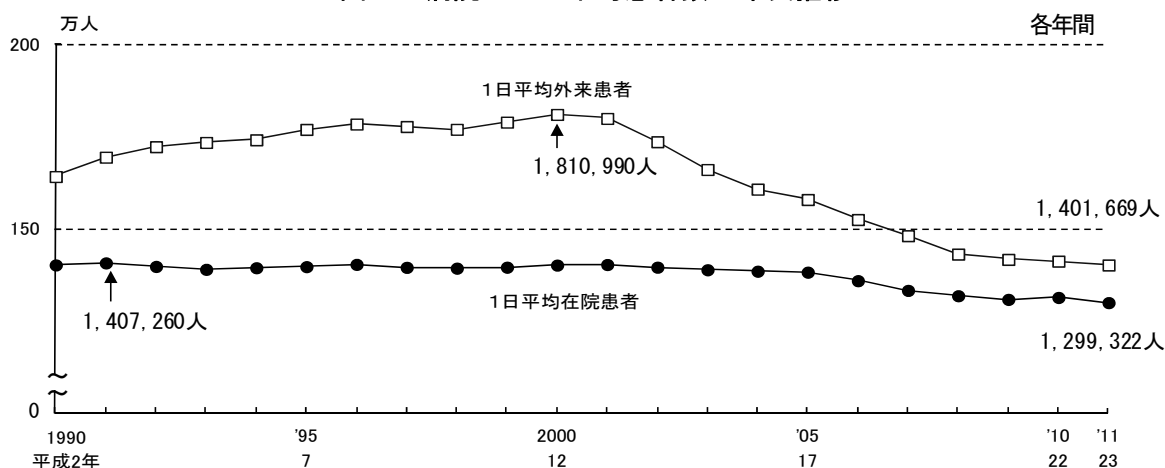

注：1) 1日平均外来患者数は、現行の算出式で再計算したため、平成11年までの報告書と一致しない。

2) 東日本大震災の影響により、平成23年3月分の報告において、病院の合計11施設（岩手県気仙医療圏1施設、岩手県宮古医療圏1施設、宮城県石巻医療圏2施設、宮城県気仙沼医療圏2施設、福島県相双医療圏5施設）は、報告のあった患者数のみ集計した。

(3) 病院の都道府県別にみた1日平均在院患者数

1日平均在院患者数の病床の種類別構成割合をみると、「精神病床」23.7%、「療養病床」23.3%、「一般病床」52.9%などとなっている。

これを都道府県別にみると、「精神病床」の割合が高いのは宮崎県(34.0%)、「療養病床」は高知県(41.0%)、「一般病床」は東京都(60.6%)となっている。(図3)

人口10万対1日平均在院患者数を病床の種類別にみると、「精神病床」は240.6人で、前年(243.1人)に比べ2.5人減少しており、「一般病床」は537.3人で、前年(541.1人)に比べ3.8人減少している。「療養病床」は236.5人で、前年(239.1人)に比べ2.6人減少している。

これを都道府県別にみると、「精神病床」は鹿児島県(538.6人)が最も多く、次いで長崎県(507.6人)となっており、神奈川県(134.5人)、滋賀県(149.2人)などが少なくなっている。「一般病床」は高知県(827.5人)が最も多く、次いで大分県(826.3人)となっており、埼玉県(363.4人)、神奈川県(387.7人)などが少なくなっている。「療養病床」は高知県(864.8人)が最も多く、次いで山口県(627.8人)となっており、宮城県(114.8人)、神奈川県(131.9人)などが少なくなっている。「介護療養病床」は高知県(286.6人)が最も多く、次いで富山県(204.3人)となっており、山形県(1.5人)、宮城県(8.5人)などが少なくなっている。(図4)

(参考)

統計表 13 人口10万対1日平均患者数・病床の種類別にみた病床利用率・平均在院日数の年次推移

統計表 14 都道府県—指定都市・特別区・中核市(再掲)別にみた人口10万対1日平均患者数

統計表 16 都道府県・病床の種類別にみた1日平均在院患者数の構成割合

図3 病院の都道府県・病床の種類別にみた1日平均在院患者数の構成割合

平成23(2011)年 年間

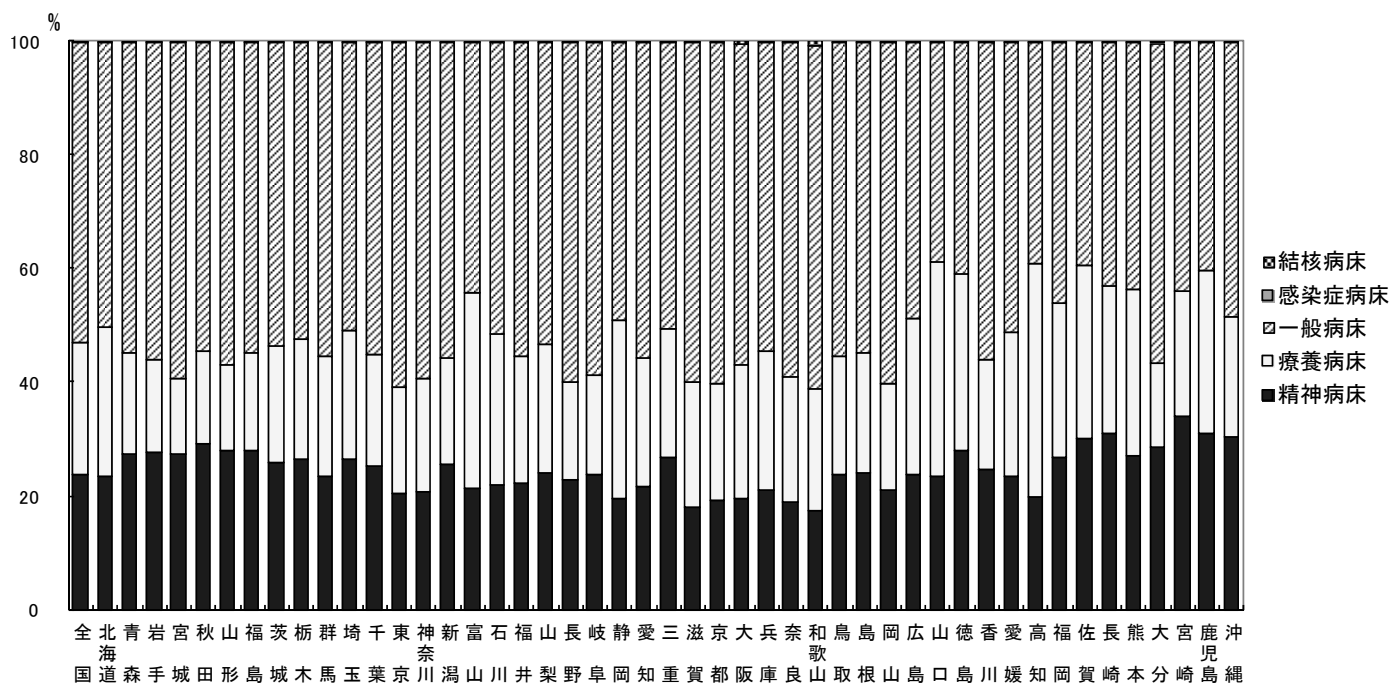

注：東日本大震災の影響により、平成23年3月分の報告において、病院の合計11施設（岩手県気仙医療圏1施設、岩手県宮古医療圏1施設、宮城県石巻医療圏2施設、宮城県気仙沼医療圏2施設、福島県相双医療圏5施設）は、報告のあった患者数のみ集計した。

図4 病院の都道府県別にみた人口10万対1日平均在院患者数

平成23(2011)年 年間

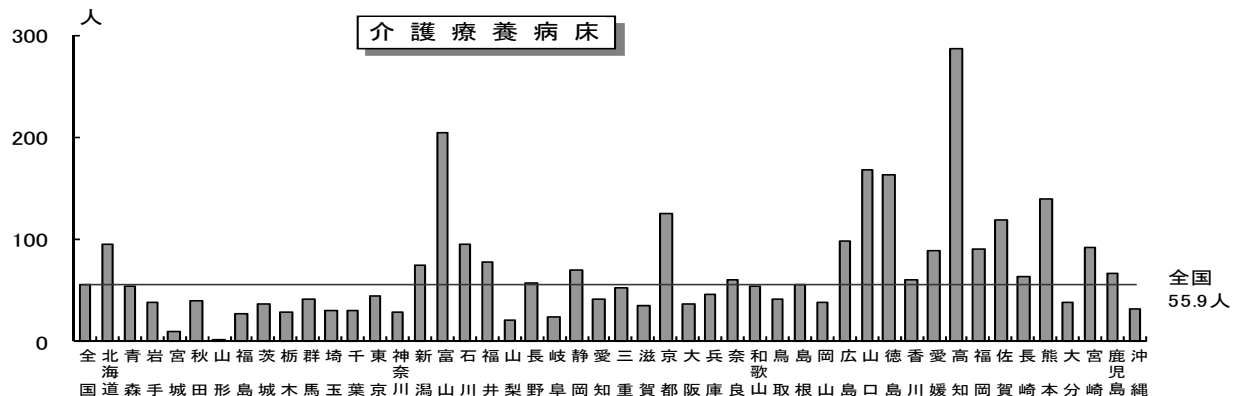
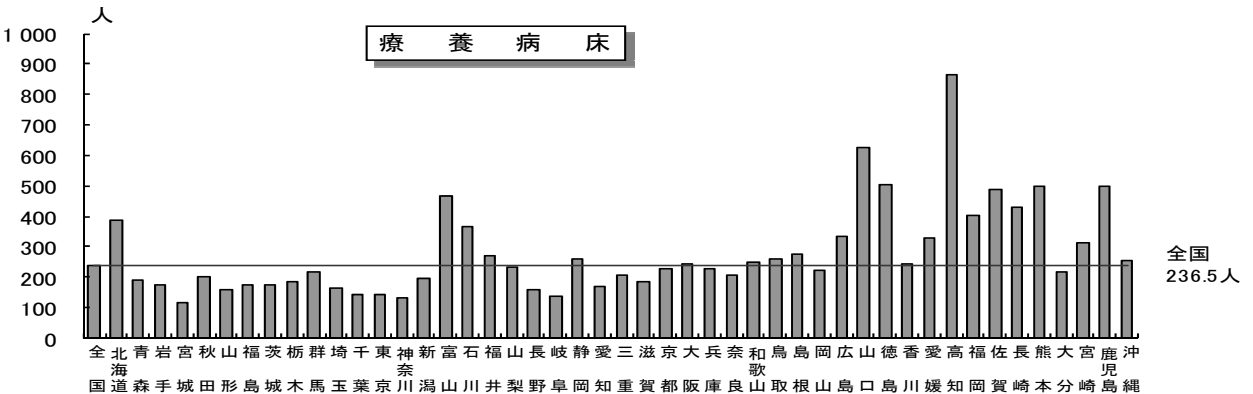
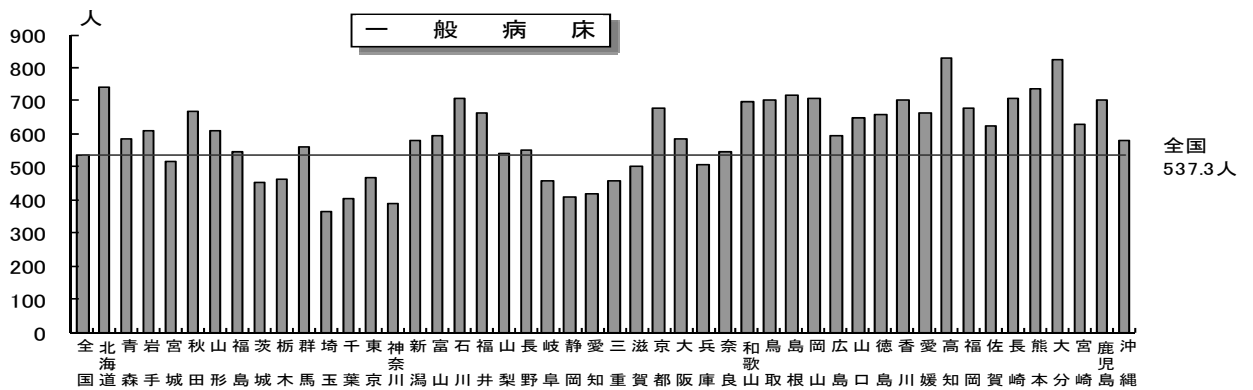
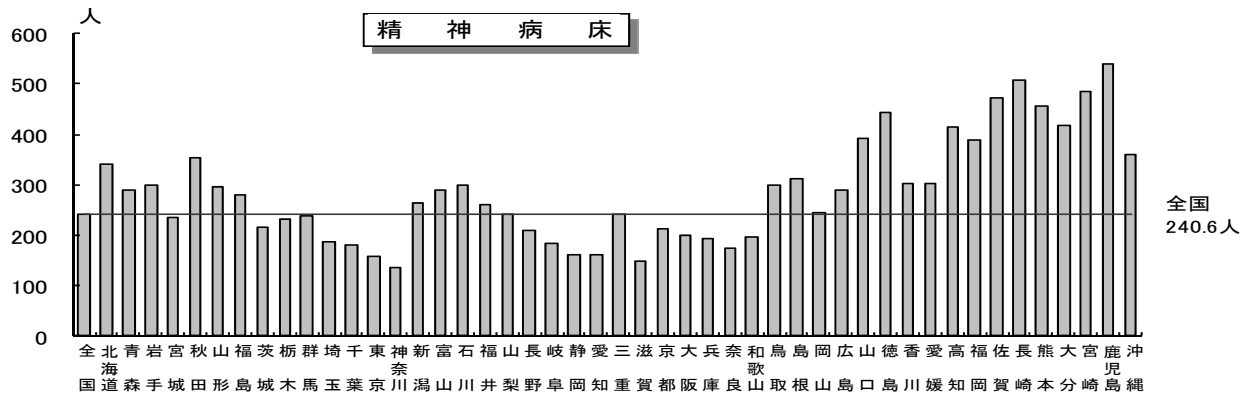

注：東日本大震災の影響により、平成23年3月分の報告において、病院の合計11施設（岩手県気仙医療圏1施設、岩手県宮古医療圏1施設、宮城県石巻医療圏2施設、宮城県気仙沼医療圏2施設、福島県相双医療圏5施設）は、報告のあった患者数のみ集計した。

2 病床利用率

病院の病床利用率は 81.9%で、前年に比べ 0.4 ポイント低下している。

病床の種類別にみると、「精神病床」は 89.1%で前年に比べ 0.5 ポイント低下し、「一般病床」は 76.2%で前年に比べ 0.4 ポイント低下している。「療養病床」は 91.2%で前年に比べ 0.5 ポイント低下し、「介護療養病床」は 94.6%で前年に比べ 0.3 ポイント低下している。

療養病床を有する診療所の「療養病床」の病床利用率は 69.2%で、「介護療養病床」は 78.3%となっている。(表 3)

(参考) 統計表 13 人口 10 万対 1 日平均患者数・病床の種類別にみた病床利用率・平均在院日数の年次推移

表 3 病床の種類別にみた病床利用率

	病床利用率		対前年 増減
	平成23年 (2011)	平成22年 (2010)	
病院	%	%	
全病床	81.9	82.3	△ 0.4
精神病床	89.1	89.6	△ 0.5
感染症病床	2.5	2.8	△ 0.3
結核病床	36.6	36.5	0.1
一般病床	76.2	76.6	△ 0.4
療養病床	91.2	91.7	△ 0.5
介護療養病床	94.6	94.9	△ 0.3
療養病床を有する診療所			
療養病床	69.2	70.2	△ 1.0
介護療養病床	78.3	79.9	△ 1.6

注：東日本大震災の影響により、平成23年3月分の報告において、病院の合計11施設（岩手県気仙医療圏1施設、岩手県宮古医療圏1施設、宮城県石巻医療圏2施設、宮城県気仙沼医療圏2施設、福島県相双医療圏5施設）は、報告のあった患者数のみ集計した。

3 平均在院日数

(1) 病床の種類別にみた平均在院日数

病院の平均在院日数は32.0日で、前年に比べ0.5日短くなっている。

病床の種類別にみると、「精神病床」は298.1日で前年に比べ2.9日短く、「一般病床」は17.9日で前年に比べ0.3日短くなっている。「療養病床」は175.1日で前年に比べ1.3日短くなっており、「介護療養病床」は311.2日で、前年に比べ11.0日長くなっている。

また、療養病床を有する診療所の「療養病床」は103.3日で、「介護療養病床」は98.2日となっている。(表4、図5)

(参考) 統計表 13 人口10万対1日平均患者数・病床の種類別にみた病床利用率・平均在院日数の年次推移

表4 病床の種類別にみた平均在院日数

	平均在院日数 ¹⁾		対前年増減数
	平成23年(2011)	平成22年(2010)	
病院			
全病床	32.0	32.5	△ 0.5
精神病床	298.1	301.0	△ 2.9
感染症病床	10.0	10.1	△ 0.1
結核病床	71.0	71.5	△ 0.5
一般病床	17.9	18.2	△ 0.3
療養病床	175.1	176.4	△ 1.3
介護療養病床	311.2	300.2	11.0
介護療養病床を除く全病床	30.4	30.7	△ 0.3
療養病床を有する診療所			
療養病床	103.3	104.2	△ 0.9
介護療養病床	98.2	99.8	△ 1.6

注：1) 平均在院日数の計算式は6頁を参照。

2) 東日本大震災の影響により、平成23年3月分の報告において、病院の合計11施設(岩手県気仙医療圏1施設、岩手県宮古医療圏1施設、宮城県石巻医療圏2施設、宮城県気仙沼医療圏2施設、福島県相双医療圏5施設)は、報告のあった患者数のみ集計した。

図5 病院の病床の種類別にみた平均在院日数の年次推移

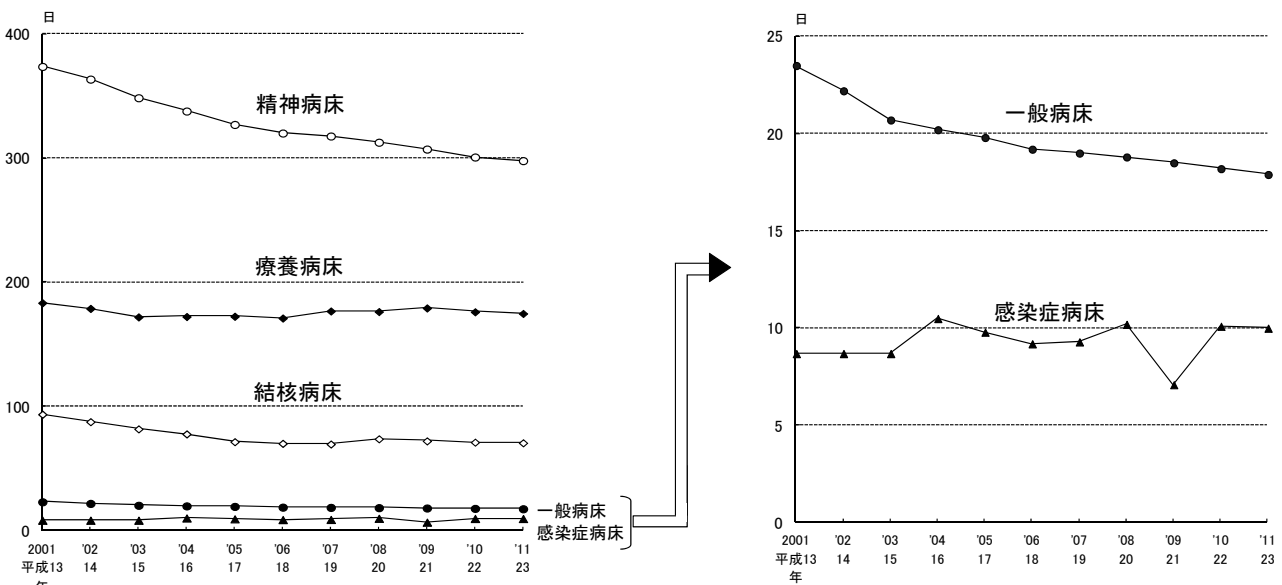

注：1) 「一般病床」は、平成13～15年は「一般病床」及び「経過旧その他の病床(経過旧療養型病床群を除く。)」である。
 2) 「療養病床」は、平成13～15年は「療養病床」及び「経過旧療養型病床群」である。
 3) 東日本大震災の影響により、平成23年3月分の報告において、病院の合計11施設(岩手県気仙医療圏1施設、岩手県宮古医療圏1施設、宮城県石巻医療圏2施設、宮城県気仙沼医療圏2施設、福島県相双医療圏5施設)は、報告のあった患者数のみ集計した。

(2) 病院の都道府県別にみた平均在院日数

病院の平均在院日数を都道府県別にみると、「全病床」は高知県(52.2日)が最も長く、東京都(24.7日)が最も短くなっている。「精神病床」は徳島県(446.4日)が最も長く、東京都(215.6日)が最も短くなっており、「一般病床」では高知県(23.4日)が最も長く、神奈川県(15.3日)が最も短くなっている。「療養病床」は富山県(284.4日)が最も長く、宮城県(102.1日)が最も短くなっている。また、「介護療養病床」は秋田県(716.2日)が最も長く、山形県(24.4日)が最も短くなっている。

(表5、図6)

(参考) 統計表 15 都道府県—指定都市・特別区・中核市(再掲)別にみた病床利用率及び平均在院日数

表5 病院の平均在院日数

(単位:日)

平成23(2011)年 年間

	全病床		精神病床		一般病床		療養病床		介護療養病床	
全 国	32.0		298.1		17.9		175.1		311.2	
長い県	高 知	52.2	徳 島	446.4	高 知	23.4	富 山	284.4	秋 田	716.2
	佐 賀	47.0	鹿 児 島	420.1	和 歌 山	21.4	北 海 道	237.5	山 口	509.4
	鹿 児 島	46.7	栃 木	402.9	熊 本	21.3	山 口	229.8	栃 木	499.9
	山 口	45.6	大 分	401.6	大 分	21.2	秋 田	216.1	青 森	444.3
	熊 本	44.2	山 口	395.0	佐 賀	21.1	静 岡	212.8	長 崎	437.9
∴	∴	∴	∴	∴	∴	∴	∴	∴	∴	
短い県	愛 知	26.9	岡 山	248.3	長 野	16.1	長 崎	121.9	鳥 取	157.7
	岐 阜	26.5	神 奈 川	246.9	静 岡	15.9	鳥 取	114.9	山 梨	141.2
	長 野	25.5	高 知	244.7	愛 知	15.7	長 野	108.6	長 野	124.8
	神 奈 川	24.8	福 井	220.2	東 京	15.6	山 形	103.7	宮 城	121.6
	東 京	24.7	東 京	215.6	神 奈 川	15.3	宮 城	102.1	山 形	24.4
(最長—最短)	27.5		230.8		8.1		182.3		691.8	

注:1) 計算式は6頁を参照。

2) 東日本大震災の影響により、平成23年3月分の報告において、病院の合計11施設(岩手県気仙医療圏1施設、岩手県宮古医療圏1施設、宮城県石巻医療圏2施設、宮城県気仙沼医療圏2施設、福島県相双医療圏5施設)は、報告のあった患者数のみ集計した。

図6 病院の都道府県別にみた平均在院日数

平成23(2011)年 年間

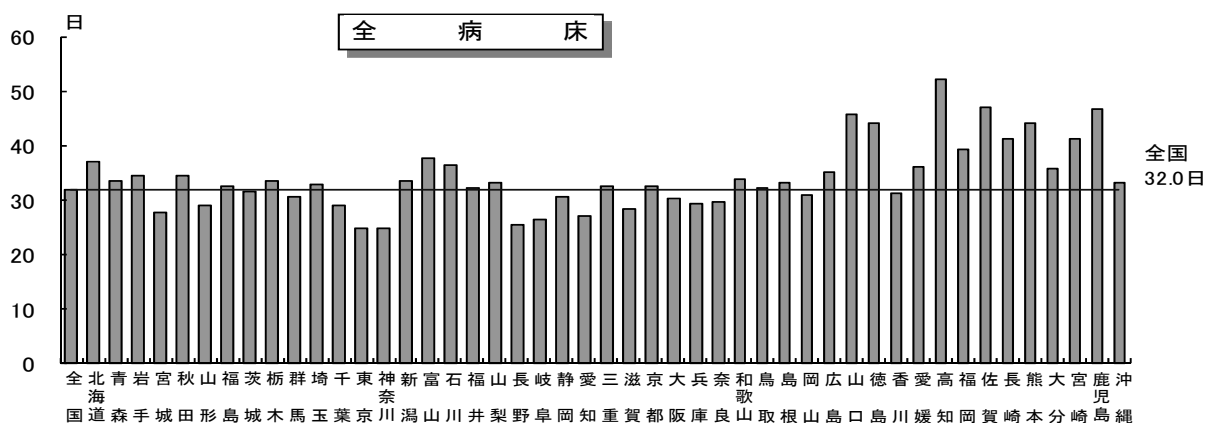

注: 東日本大震災の影響により、平成23年3月分の報告において、病院の合計11施設(岩手県気仙医療圏1施設、岩手県宮古医療圏1施設、宮城県石巻医療圏2施設、宮城県気仙沼医療圏2施設、福島県相双医療圏5施設)は、報告のあった患者数のみ集計した。

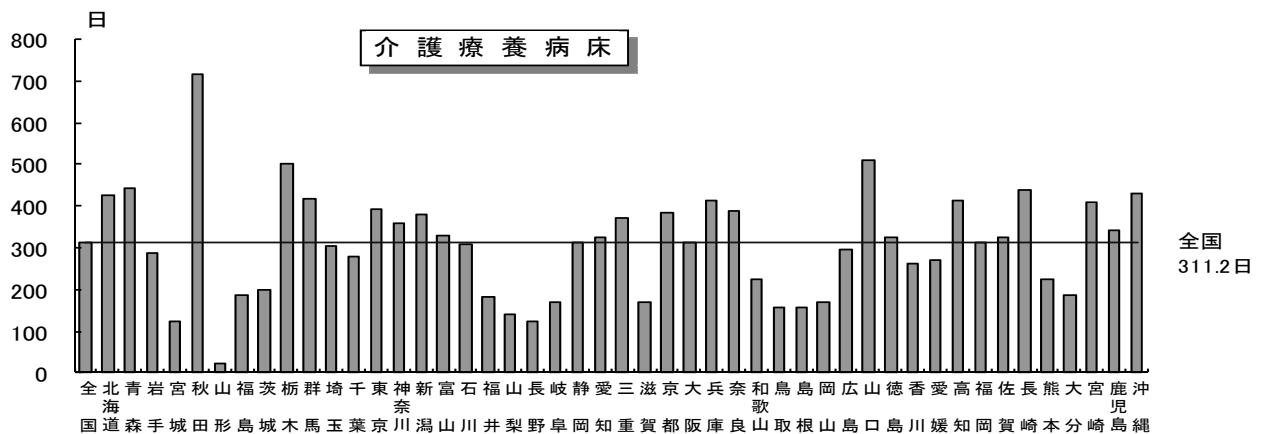
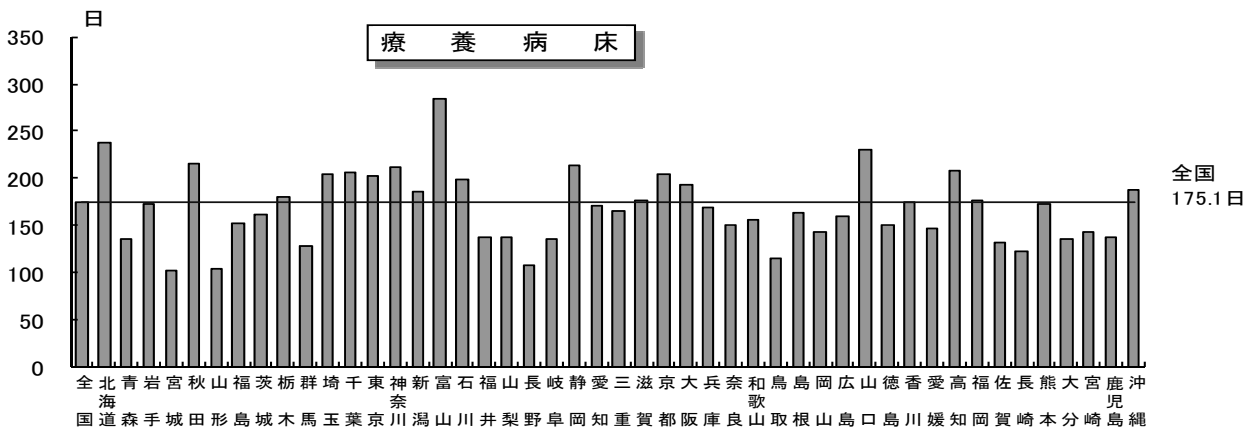
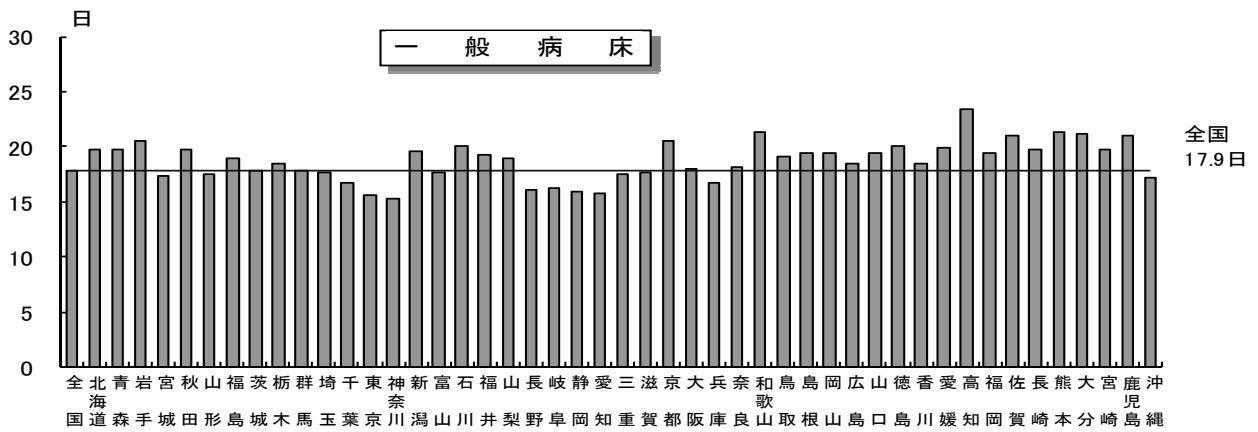
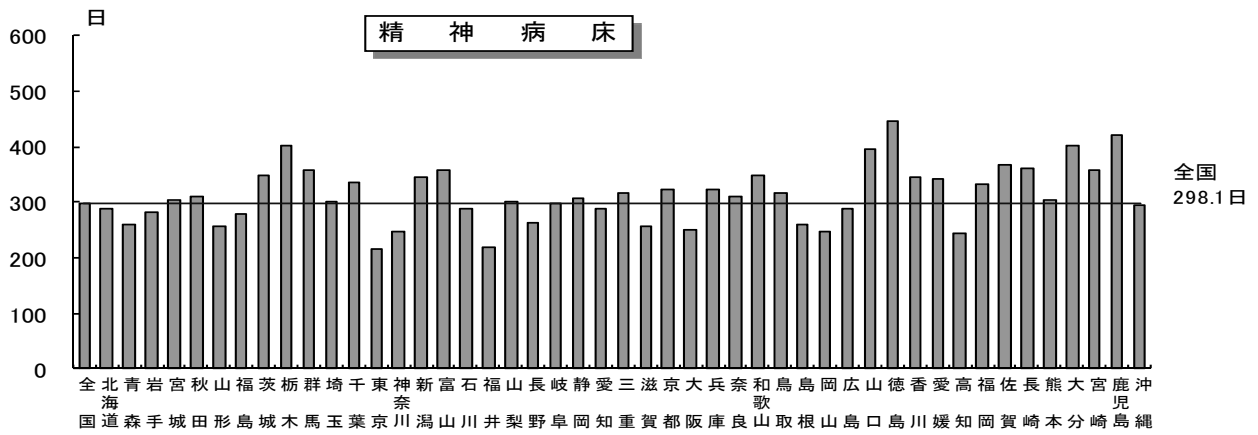

注：東日本大震災の影響により、平成23年3月分の報告において、病院の合計11施設（岩手県気仙医療圏1施設、岩手県宮古医療圏1施設、宮城県石巻医療圏2施設、宮城県気仙沼医療圏2施設、福島県相双医療圏5施設）は、報告のあった患者数のみ集計した。

統計表

統計表一覧

- 統計表 1 施設の種別別にみた施設数・病床数及び人口 10 万対施設数・病床数の年次推移
- 統計表 2 開設者別にみた病院数及び病院病床数の年次推移
- 統計表 3 開設者別にみた一般診療所数及び歯科診療所数の年次推移
- 統計表 4 開設者・施設の種別別にみた施設数
- 統計表 5 開設者・病床の種別別にみた病床数
- 統計表 6 病床の規模別にみた施設数及び構成割合の年次推移
- 統計表 7 診療科目別にみた一般病院数の年次推移（重複計上）
- 統計表 8 都道府県—指定都市・特別区・中核市（再掲）別にみた施設数及び人口 10 万対施設数
- 統計表 9 都道府県—指定都市・特別区・中核市（再掲）別にみた病床数及び人口 10 万対病床数
- 統計表 10 都道府県別にみた療養病床を有する施設数・病床数
- 統計表 11 施設の種別別にみた動態状況の年次推移
- 統計表 12 年間患者数，病院の種類—病床の種類別にみた 1 日平均患者数の年次推移
- 統計表 13 人口 10 万対 1 日平均患者数・病床の種類別にみた病床利用率・平均在院日数の年次推移
- 統計表 14 都道府県—指定都市・特別区・中核市（再掲）別にみた人口 10 万対 1 日平均患者数
- 統計表 15 都道府県—指定都市・特別区・中核市（再掲）別にみた病床利用率及び平均在院日数
- 統計表 16 都道府県・病床の種類別にみた 1 日平均在院患者数の構成割合
- 統計表 17 都道府県—指定都市・特別区・中核市（再掲）別にみた病院の常勤換算従事者数及び 100 床当たり常勤換算従事者数
- 統計表 18 都道府県別にみた病院の常勤換算医師数及び人口 10 万対常勤換算医師数の年次推移
- 統計表 19 開設者別にみた一般病院の 100 床当たり常勤換算従事者数
- 統計表 20 病床規模別にみた 1 病院当たり常勤換算医師数の年次推移

付表 人口 10 万対比率の算出に用いた人口

統計表 1 施設の種別別にみた施設数・病床数及び人口10万対施設数・病床数の年次推移

各年10月1日現在

	平成2年 (1990)	5年 ('93)	8年 ('96)	11年 ('99)	14年 (2002)	17年 ('05)	20年 ('08)	22年 ('10)	23年 ('11)
施設数									
総数	143 164	149 878	156 756	163 270	169 079	173 200	175 656	176 878	176 308
病院	10 096	9 844	9 490	9 286	9 187	9 026	8 794	8 670	8 605
精神科病院	1 049	1 059	1 057	1 060	1 069	1 073	1 079	1 082	1 076
伝染病院	10	7	5
結核療養所	15	11	7	4	2	1	1	1	1
一般病院	9 022	8 767	8 421	8 222	8 116	7 952	7 714	7 587	7 528
(再掲) 地域医療支援病院	.	.	.	16	43	106	228	316	378
(再掲) 老人病院	1 165	1 518	1 701	1 032	244
(再掲) 療養病床を有する病院	.	41	494	2 227	3 723	4 374	4 067	3 964	3 920
(再掲) 感染症病床を有する病院	.	.	.	306	294	322	326	329	332
一般診療所	80 852	84 128	87 909	91 500	94 819	97 442	99 083	99 824	99 547
有床	23 589	22 383	20 452	18 487	16 178	13 477	11 500	10 620	9 934
(再掲) 療養病床を有する一般診療所	.	.	.	1 795	2 675	2 544	1 728	1 485	1 385
無床	57 263	61 745	67 457	73 013	78 641	83 965	87 583	89 204	89 613
歯科診療所	52 216	55 906	59 357	62 484	65 073	66 732	67 779	68 384	68 156
有床	51	49	47	47	59	49	41	41	38
無床	52 165	55 857	59 310	62 437	65 014	66 683	67 738	68 343	68 118
病床数									
総数	1 949 493	1 946 255	1 911 595	1 872 518	1 839 376	1 798 637	1 756 115	1 730 339	1 712 539
病院	1 676 803	1 680 952	1 664 629	1 648 217	1 642 593	1 631 473	1 609 403	1 593 354	1 583 073
精神病床	359 087	362 436	360 896	358 449	355 966	354 296	349 321	346 715	344 047
感染症病床	12 199	11 061	9 716	3 321	1 854	1 799	1 785	1 788	1 793
結核病床	42 210	37 043	31 179	24 773	17 558	11 949	9 502	8 244	7 681
療養病床	113 534	359 230	339 358	332 986	330 167
一般病床	249 858	904 199	909 437	903 621	899 385
その他の病床	1 263 307	1 270 412	1 262 838	1 261 674	903 823
一般診療所	272 456	265 083	246 779	224 134	196 596	167 000	146 568	136 861	129 366
(再掲) 療養病床	.	.	.	16 452	24 880	24 681	17 519	15 078	14 150
歯科診療所	234	220	187	167	187	164	144	124	100
人口10万対施設数									
総数	115.8	120.1	124.5	128.9	132.7	135.6	137.6	138.1	138.0
病院	8.2	7.9	7.5	7.3	7.2	7.1	6.9	6.8	6.7
精神科病院	0.8	0.8	0.8	0.8	0.8	0.8	0.8	0.8	0.8
伝染病院	0.0	0.0	0.0
結核療養所	0.0	0.0	0.0	0.0	0.0	0.0	0.0	0.0	0.0
一般病院	7.3	7.0	6.7	6.5	6.4	6.2	6.0	5.9	5.9
(再掲) 地域医療支援病院	.	.	.	0.0	0.0	0.1	0.2	0.2	0.3
(再掲) 老人病院	0.9	1.2	1.4	0.8	0.2
(再掲) 療養病床を有する病院	.	0.0	0.4	1.8	2.9	3.4	3.2	3.1	3.1
(再掲) 感染症病床を有する病院	.	.	.	0.2	0.2	0.3	0.3	0.3	0.3
一般診療所	65.4	67.4	69.8	72.2	74.4	76.3	77.6	78.0	77.9
有床	19.1	17.9	16.2	14.6	12.7	10.5	9.0	8.3	7.8
(再掲) 療養病床を有する一般診療所	.	.	.	1.4	2.1	2.0	1.4	1.2	1.1
無床	46.3	49.5	53.6	57.6	61.7	65.7	68.6	69.7	70.1
歯科診療所	42.2	44.8	47.2	49.3	51.1	52.2	53.1	53.4	53.3
人口10万対病床数									
総数	1 577.1	1 559.9	1 518.8	1 478.1	1 443.4	1 407.7	1 375.3	1 351.2	1 340.0
病院	1 356.5	1 347.3	1 322.6	1 301.0	1 289.0	1 276.9	1 260.4	1 244.3	1 238.7
精神病床	290.5	290.5	286.7	282.9	279.3	277.3	273.6	270.7	269.2
感染症病床	9.9	8.9	7.7	2.6	1.5	1.4	1.4	1.4	1.4
結核病床	34.1	29.7	24.8	19.6	13.8	9.4	7.4	6.4	6.0
療養病床	89.1	281.2	265.8	260.0	258.3
一般病床	196.1	707.7	712.2	705.6	703.7
その他の病床	1 022.0	1 018.3	1 003.3	995.9	709.2
一般診療所	220.4	212.5	196.1	176.9	154.3	130.7	114.8	106.9	101.2
(再掲) 療養病床	.	.	.	13.0	19.5	19.3	13.7	11.8	11.1
歯科診療所	0.2	0.2	0.1	0.1	0.1	0.1	0.1	0.1	0.1

(医療施設調査)

注：1) 平成11年4月に「感染症の予防及び感染症の患者に対する医療に関する法律」が施行されたため、「伝染病床」は「感染症病床」に改められた。

2) 平成14年の「その他の病床」は「経過的旧その他の病床」である。

3) 平成20年までの「一般診療所」には「沖縄県における介輔診療所」を含む。

統計表2 開設者別にみた病院数及び病院病床数の年次推移

各年10月1日現在

	平成2年 (1990)	5年 (' 93)	8年 (' 96)	11年 (' 99)	14年 (2002)	17年 (' 05)	20年 (' 08)	22年 (' 10)	23年 (' 11)
病 院 数									
総数	10 096	9 844	9 490	9 286	9 187	9 026	8 794	8 670	8 605
国	399	394	387	370	336	294	276	274	274
厚生労働省	252	247	241	229	198	22	22	14	14
独立行政法人国立病院機構	-	-	-	-	-	146	146	144	144
国立大学法人	67	66	65	61	57	49	48	48	48
独立行政法人労働者健康福祉機構	38	39	39	39	39	38	34	34	34
国立高度専門医療研究センター	-	-	-	-	-	-	-	-	8
その他	42	42	42	41	42	39	26	34	26
公的医療機関	1 371	1 378	1 368	1 368	1 377	1 362	1 320	1 278	1 258
都道府県	307	310	308	309	313	303	270	234	219
市町村	772	773	766	762	765	757	729	700	683
地方独立行政法人	-	-	-	-	-	-	22	54	66
日赤	97	97	96	95	95	92	92	91	92
済生会	70	73	74	76	78	81	82	80	81
北海道社会事業協会	7	7	7	7	6	7	7	7	7
厚生連	114	115	114	116	118	121	117	112	110
国民健康保険団体連合会	4	3	3	3	2	1	1	-	-
社会保険関係団体	136	137	134	131	130	129	122	121	121
全国社会保険協会連合会	53	53	53	53	53	52	52	51	51
厚生年金事業振興団	7	7	7	7	7	7	7	7	7
船員保険会	3	3	3	3	3	3	3	3	3
健康保険組合及びその連合会	23	23	20	18	18	17	14	13	13
共済組合及びその連合会	49	50	50	49	48	48	45	46	46
国民健康保険組合	1	1	1	1	1	2	1	1	1
公益法人	411	404	400	394	400	402	395	393	384
医療法人	4 245	4 550	4 873	5 299	5 533	5 695	5 728	5 719	5 712
私立学校法人	89	94	95	98	101	102	108	108	110
社会福祉法人	-	-	-	-	162	186	184	185	187
医療生協	-	-	-	-	74	81	85	83	85
会社	85	84	81	68	61	55	69	64	62
その他の法人	279	273	277	277	59	43	31	36	39
個人	3 081	2 530	1 875	1 281	954	677	476	409	373
医療機関（再掲）	165	170	170	170	168	156	161	160	162
病 院 病 床 数									
総数	1 676 803	1 680 952	1 664 629	1 648 217	1 642 593	1 631 473	1 609 403	1 593 354	1 583 073
国	158 746	157 526	154 319	148 663	136 381	125 295	119 962	117 814	116 191
厚生労働省	104 786	102 886	99 950	94 441	82 418	13 023	12 252	6 667	6 155
独立行政法人国立病院機構	-	-	-	-	-	59 393	57 694	56 304	55 845
国立大学法人	33 319	33 319	33 229	33 219	33 084	32 873	32 748	32 818	32 754
独立行政法人労働者健康福祉機構	14 770	15 470	15 424	15 336	15 118	14 440	13 336	13 225	13 067
国立高度専門医療研究センター	-	-	-	-	-	-	-	-	4 454
その他	5 871	5 851	5 716	5 667	5 761	5 566	3 932	8 800	3 916
公的医療機関	348 226	354 420	356 406	354 577	357 720	351 254	343 604	334 031	329 861
都道府県	86 588	87 910	88 005	87 982	88 380	85 187	72 948	61 813	58 934
市町村	162 304	165 682	167 178	165 409	168 188	165 630	158 587	151 681	147 624
地方独立行政法人	-	-	-	-	-	-	12 604	23 462	26 376
日赤	39 470	40 083	40 188	39 882	39 781	38 716	37 661	37 023	37 134
済生会	19 339	20 048	20 531	21 216	21 982	22 506	22 752	22 232	22 548
北海道社会事業協会	2 119	2 073	1 958	1 944	1 660	1 955	1 880	1 871	1 862
厚生連	37 616	37 979	37 901	37 499	37 342	37 090	37 002	35 949	35 383
国民健康保険団体連合会	790	645	645	645	387	170	170	-	-
社会保険関係団体	39 080	38 977	38 904	38 543	38 410	37 525	35 857	35 636	35 599
全国社会保険協会連合会	14 744	14 976	15 126	15 080	15 010	14 537	14 327	14 082	14 066
厚生年金事業振興団	2 947	2 947	2 947	2 917	2 906	2 819	2 808	2 808	2 795
船員保険会	940	940	940	861	816	816	786	786	786
健康保険組合及びその連合会	3 940	3 930	3 643	3 485	3 436	3 357	2 960	2 713	2 707
共済組合及びその連合会	16 214	15 864	15 928	15 880	15 922	15 505	14 656	14 927	14 925
国民健康保険組合	295	320	320	320	320	491	320	320	320
公益法人	95 228	95 484	94 879	94 261	95 190	94 864	93 761	94 045	91 447
医療法人	656 348	696 346	736 614	783 081	811 961	839 354	851 188	852 022	851 918
私立学校法人	48 431	50 110	51 124	52 116	53 450	54 204	55 003	54 793	55 299
社会福祉法人	-	-	-	-	29 377	32 453	32 738	33 060	33 069
医療生協	-	-	-	-	12 080	13 216	14 252	14 148	14 370
会社	17 152	16 966	16 466	14 599	13 383	12 404	13 972	13 170	12 752
その他の法人	50 288	49 770	50 280	49 461	9 913	9 062	5 358	6 264	7 610
個人	263 304	221 353	165 637	112 916	84 728	61 842	43 708	38 371	34 957
医療機関（再掲）	89 567	91 869	92 793	93 851	94 662	91 305	94 544	94 269	94 549

(医療施設調査)

注：1) 平成11年までの「厚生労働省」には旧厚生省、「国立大学法人」には旧文部省のみをそれぞれ計上している。
 2) 平成11年までの「その他の法人」には、「社会福祉法人」、「医療生協」が含まれる。
 3) 平成14年までの「厚生労働省」には、旧国立病院が含まれるが、独立行政法人化後は、「独立行政法人国立病院機構」に計上した。
 4) 平成17年の「その他の法人」には、「地方独立行政法人」が含まれる。
 5) 平成21年までの「厚生労働省」には、旧国立高度専門医療センターが含まれる。平成22年4月の独立行政法人化後の「国立高度専門医療研究センター」は、平成22年は「国・その他」に計上し、平成23年は「国立高度専門医療研究センター」に計上している。

統計表3 開設者別にみた一般診療所数及び歯科診療所数の年次推移

各年10月1日現在

	平成2年 (1990)	5年 (' 93)	8年 (' 96)	11年 (' 99)	14年 (2002)	17年 (' 05)	20年 (' 08)	22年 (' 10)	23年 (' 11)
一 般 診 療 所 数									
総数	80 852	84 128	87 909	91 500	94 819	97 442	99 083	99 824	99 547
国	487	582	573	578	586	633	589	596	585
厚生労働省	10	9	9	9	9	29	25	27	29
独立行政法人国立病院機構	・	・	・	・	・	2	1	－	－
国立大学法人	17	101	99	99	101	119	119	128	127
独立行政法人労働者健康福祉機構	10	10	11	10	10	8	7	6	6
国立高度専門医療研究センター	・	・	・	・	・	・	・	・	・
その他	450	462	454	460	466	475	437	435	423
公的医療機関	3 842	3 947	4 058	4 224	4 186	3 964	3 743	3 676	3 632
都道府県	354	355	365	356	347	318	256	242	241
市町村	3 212	3 289	3 396	3 557	3 523	3 325	3 165	3 103	3 051
地方独立行政法人	・	・	・	・	・	・	7	10	16
日赤	175	194	195	207	208	208	205	205	205
済生会	32	37	38	41	43	46	46	49	52
北海道社会事業協会	1	1	1	1	3	2	－	－	－
厚生連	68	71	63	62	62	65	64	67	67
国民健康保険団体連合会	－	－	－	－	－	－	－	－	－
社会保険関係団体	805	831	861	848	828	750	665	621	581
全国社会保険協会連合会	14	14	17	26	19	14	7	2	3
厚生年金事業振興団	3	3	4	3	3	4	2	1	－
船員保険会	14	17	18	13	15	27	16	14	7
健康保険組合及びその連合会	448	459	474	469	448	413	394	379	369
共済組合及びその連合会	321	327	335	327	329	280	235	211	188
国民健康保険組合	5	11	13	10	14	12	11	14	14
公益法人	849	895	974	995	942	899	912	893	854
医療法人	8 025	13 061	17 782	22 680	27 108	30 941	34 858	35 967	36 859
私立学校法人	63	79	94	103	124	146	164	175	174
社会福祉法人	・	・	・	・	5 101	6 202	7 117	7 438	7 818
医療生協	・	・	・	・	281	311	321	326	318
会社	2 902	2 999	2 969	2 806	2 550	2 318	2 244	2 189	2 130
その他の法人	3 148	3 674	4 405	5 293	787	585	403	440	369
個人	60 731	58 060	56 193	53 973	52 326	50 693	48 067	47 503	46 227
歯 科 診 療 所 数									
総数	52 216	55 906	59 357	62 484	65 073	66 732	67 779	68 384	68 156
国	1	1	1	1	1	2	4	3	3
厚生労働省	－	－	－	－	－	－	－	－	－
独立行政法人国立病院機構	・	・	・	・	・	－	－	－	－
国立大学法人	－	－	－	－	－	－	3	2	2
独立行政法人労働者健康福祉機構	－	－	－	－	－	－	－	－	－
国立高度専門医療研究センター	・	・	・	・	・	・	・	・	・
その他	1	1	1	1	1	2	1	1	1
公的医療機関	340	339	335	338	326	304	285	285	280
都道府県	13	12	11	11	10	10	11	11	10
市町村	326	326	323	326	315	294	274	274	269
地方独立行政法人	・	・	・	・	・	・	－	－	1
日赤	－	－	－	－	－	－	－	－	－
済生会	1	1	1	1	1	－	－	－	－
北海道社会事業協会	－	－	－	－	－	－	－	－	－
厚生連	－	－	－	－	－	－	－	－	－
国民健康保険団体連合会	－	－	－	－	－	－	－	－	－
社会保険関係団体	15	17	20	19	12	13	11	12	12
全国社会保険協会連合会	－	－	－	－	－	－	－	－	－
厚生年金事業振興団	－	－	－	－	－	－	－	－	－
船員保険会	－	－	－	－	－	－	－	－	－
健康保険組合及びその連合会	10	11	13	11	6	5	4	4	4
共済組合及びその連合会	5	6	7	8	6	8	7	8	8
国民健康保険組合	－	－	－	－	－	－	－	－	－
公益法人	163	166	170	167	162	164	162	154	143
医療法人	2 465	4 404	5 924	7 007	7 499	8 971	10 197	10 670	11 074
私立学校法人	10	10	13	13	11	17	15	16	14
社会福祉法人	・	・	・	・	16	21	28	25	29
医療生協	・	・	・	・	34	38	43	44	43
会社	54	55	50	41	25	28	18	17	16
その他の法人	63	78	99	105	53	64	61	76	61
個人	49 105	50 836	52 745	54 793	56 934	57 110	56 955	57 082	56 481

(医療施設調査)

- 注：1) 平成11年までの「厚生労働省」には旧厚生省、「国立大学法人」には、旧文部省のみをそれぞれ計上している。
 2) 平成11年までの「その他の法人」には、「社会福祉法人」、「医療生協」が含まれる。
 3) 平成14年までの「厚生労働省」には、旧国立病院が含まれるが、独立行政法人化後は、「独立行政法人国立病院機構」に計上した。
 4) 平成17年の「その他の法人」には、「地方独立行政法人」が含まれる。
 5) 平成21年までの「厚生労働省」には、旧国立高度専門医療センターが含まれる。平成22年4月の独立行政法人化後の「国立高度専門医療研究センター」は、平成22年は「国・その他」に計上し、平成23年は「国立高度専門医療研究センター」に計上している。
 6) 平成20年までの「一般診療所」には、「沖縄県における介輔診療所」を含む。

統計表4 開設者・施設の種別別にみた施設数

平成23(2011)年10月1日現在

	病 院				一 般 診 療 所				歯科診療所	
	精神科 病 院	結 核 療養所	一般病院	療養病床を 有する病院 (再掲)	有床	療養病床を 有する一般 診療所 (再掲)	無床			
総数	8 605	1 076	1	7 528	3 920	99 547	9 934	1 385	89 613	68 156
国	274	3	-	271	3	585	224	-	361	3
厚生労働省	14	-	-	14	-	29	-	-	29	-
独立行政法人国立病院機構	144	3	-	141	2	-	-	-	-	-
国立大学法人	48	-	-	48	1	127	1	-	126	2
独立行政法人労働者健康福祉機構	34	-	-	34	-	6	-	-	6	-
国立高度専門医療研究センター	8	-	-	8	-	-	-	-	-	-
その他	26	-	-	26	-	423	223	-	200	1
公的医療機関	1 258	46	-	1 212	326	3 632	217	41	3 415	280
都道府県	219	27	-	192	10	241	14	-	227	10
市町村	683	5	-	678	239	3 051	195	41	2 856	269
地方独立行政法人	66	9	-	57	4	16	-	-	16	1
日赤	92	-	-	92	14	205	1	-	204	-
済生会	81	1	-	80	19	52	1	-	51	-
北海道社会事業協会	7	-	-	7	5	-	-	-	-	-
厚生連	110	4	-	106	35	67	6	-	61	-
国民健康保険団体連合会	-	-	-	-	-	-	-	-	-	-
社会保険関係団体	121	-	-	121	22	581	5	-	576	12
全国社会保険協会連合会	51	-	-	51	4	3	-	-	3	-
厚生年金事業振興団	7	-	-	7	2	-	-	-	-	-
船員保険会	3	-	-	3	-	7	1	-	6	-
健康保険組合及びその連合会	13	-	-	13	5	369	2	-	367	4
共済組合及びその連合会	46	-	-	46	11	188	2	-	186	8
国民健康保険組合	1	-	-	1	-	14	-	-	14	-
公益法人	384	64	-	320	168	854	42	2	812	143
医療法人	5 712	911	1	4 800	3 076	36 859	6 145	1 033	30 714	11 074
私立学校法人	110	2	-	108	4	174	7	-	167	14
社会福祉法人	187	10	-	177	76	7 818	28	7	7 790	29
医療生協	85	2	-	83	42	318	20	2	298	43
会社	62	-	-	62	8	2 130	5	-	2 125	16
その他の法人	39	3	-	36	15	369	11	2	358	61
個人	373	35	-	338	180	46 227	3 230	298	42 997	56 481

(医療施設調査)

統計表5 開設者・病床の種類別にみた病床数

平成23(2011)年10月1日現在

	病 院					一般病院 (再掲)	一般診療所		
	精神病床	感染症病床	結核病床	療養病床	一般病床		療養病床 (再掲)		
総数	1 583 073	344 047	1 793	7 681	330 167	899 385	1 326 834	129 366	14 150
国	116 191	7 486	94	3 127	192	105 292	115 263	2 252	-
厚生労働省	6 155	-	-	-	-	6 155	6 155	-	-
独立行政法人国立病院機構	55 845	4 649	42	2 852	156	48 146	54 917	-	-
国立大学法人	32 754	1 850	33	107	36	30 728	32 754	19	-
独立行政法人労働者健康福祉機構	13 067	-	-	12	-	13 055	13 067	-	-
国立高度専門医療研究センター	4 454	438	4	40	-	3 972	4 454	-	-
その他	3 916	549	15	116	-	3 236	3 916	2 233	-
公的医療機関	329 861	23 250	1 489	2 717	16 853	285 552	318 282	2 740	350
都道府県	58 934	10 829	256	822	386	46 641	51 851	150	-
市町村	147 624	5 724	822	1 097	10 941	129 040	146 557	2 482	350
地方独立行政法人	26 376	3 165	119	519	254	22 319	24 120	-	-
日赤	37 134	956	138	219	755	35 066	37 134	19	-
済生会	22 548	479	32	30	1 359	20 648	22 169	10	-
北海道社会事業協会	1 862	54	4	-	570	1 234	1 862	-	-
厚生連	35 383	2 043	118	30	2 588	30 604	34 589	79	-
国民健康保険団体連合会	-	-	-	-	-	-	-	-	-
社会保険関係団体	35 599	273	52	319	1 196	33 759	35 599	30	-
全国社会保険協会連合会	14 066	46	42	206	211	13 561	14 066	-	-
厚生年金事業振興団	2 795	-	-	-	162	2 633	2 795	-	-
船員保険会	786	-	-	-	-	786	786	10	-
健康保険組合及びその連合会	2 707	-	-	-	261	2 446	2 707	10	-
共済組合及びその連合会	14 925	227	10	113	562	14 013	14 925	10	-
国民健康保険組合	320	-	-	-	-	320	320	-	-
公益法人	91 447	25 408	84	515	14 352	51 088	71 203	568	21
医療法人	851 918	269 031	26	698	273 259	308 904	639 622	86 674	10 776
私立学校法人	55 299	2 264	18	39	198	52 780	54 929	115	-
社会福祉法人	33 069	5 144	-	168	6 243	21 514	30 142	341	83
医療生協	14 370	488	-	-	3 120	10 762	13 930	256	25
会社	12 752	284	6	2	507	11 953	12 752	36	-
その他の法人	7 610	1 576	24	-	1 054	4 956	6 464	177	23
個人	34 957	8 843	-	96	13 193	12 825	28 648	36 177	2 872

(医療施設調査)

統計表6 病床の規模別にみた施設数及び構成割合の年次推移

各年10月1日現在

	平成2年 (1990)	5年 (' 93)	8年 (' 96)	11年 (' 99)	14年 (2002)	17年 (' 05)	20年 (' 08)	22年 (' 10)	23年 (' 11)
	施 設 数								
病院	10 096	9 844	9 490	9 286	9 187	9 026	8 794	8 670	8 605
20～29床	507	392	296	246	195	180	143	129	127
30～39	659	591	528	474	438	396	348	330	325
40～49	849	789	710	683	694	638	560	548	540
50～99	2 524	2 487	2 458	2 435	2 399	2 344	2 288	2 225	2 190
100～149	1 608	1 595	1 541	1 464	1 456	1 442	1 433	1 431	1 430
150～199	1 026	1 044	1 064	1 140	1 241	1 274	1 313	1 327	1 339
200～299	1 361	1 359	1 278	1 244	1 165	1 149	1 130	1 124	1 108
300～399	721	733	750	745	750	764	745	729	724
400～499	352	350	356	358	360	354	366	367	366
500～599	189	199	200	197	197	207	200	197	198
600～699	119	127	132	132	127	123	115	115	114
700～799	73	70	70	61	57	54	57	53	55
800～899	36	33	31	34	35	34	33	33	29
900床以上	72	75	76	73	73	67	63	62	60
(再掲)									
20～99床	4 539	4 259	3 992	3 838	3 726	3 558	3 339	3 232	3 182
100床以上	5 557	5 585	5 498	5 448	5 461	5 468	5 455	5 438	5 423
200床以上	2 923	2 946	2 893	2 844	2 764	2 752	2 709	2 680	2 654
300床以上	1 562	1 587	1 615	1 600	1 599	1 603	1 579	1 556	1 546
500床以上	489	504	509	497	489	485	468	460	456
一般診療所	80 852	84 128	87 909	91 500	94 819	97 442	99 083	99 824	99 547
有床	23 589	22 383	20 452	18 487	16 178	13 477	11 500	10 620	9 934
1～9床	10 730	9 699	8 479	7 455	6 379	5 050	4 026	3 619	3 283
10～19	12 859	12 684	11 973	11 032	9 799	8 427	7 474	7 001	6 651
	構 成 割 合 (%)								
病院	100.0	100.0	100.0	100.0	100.0	100.0	100.0	100.0	100.0
20～29床	5.0	4.0	3.1	2.6	2.1	2.0	1.6	1.5	1.5
30～39	6.5	6.0	5.6	5.1	4.8	4.4	4.0	3.8	3.8
40～49	8.4	8.0	7.5	7.4	7.6	7.1	6.4	6.3	6.3
50～99	25.0	25.3	25.9	26.2	26.1	26.0	26.0	25.7	25.5
100～149	15.9	16.2	16.2	15.8	15.8	16.0	16.3	16.5	16.6
150～199	10.2	10.6	11.2	12.3	13.5	14.1	14.9	15.3	15.6
200～299	13.5	13.8	13.5	13.4	12.7	12.7	12.8	13.0	12.9
300～399	7.1	7.4	7.9	8.0	8.2	8.5	8.5	8.4	8.4
400～499	3.5	3.6	3.8	3.9	3.9	3.9	4.2	4.2	4.3
500～599	1.9	2.0	2.1	2.1	2.1	2.3	2.3	2.3	2.3
600～699	1.2	1.3	1.4	1.4	1.4	1.4	1.3	1.3	1.3
700～799	0.7	0.7	0.7	0.7	0.6	0.6	0.6	0.6	0.6
800～899	0.4	0.3	0.3	0.4	0.4	0.4	0.4	0.4	0.3
900床以上	0.7	0.8	0.8	0.8	0.8	0.7	0.7	0.7	0.7
(再掲)									
20～99床	45.0	43.3	42.1	41.3	40.6	39.4	38.0	37.3	37.0
100床以上	55.0	56.7	57.9	58.7	59.4	60.6	62.0	62.7	63.0
200床以上	29.0	29.9	30.5	30.6	30.1	30.5	30.8	30.9	30.8
300床以上	15.5	16.1	17.0	17.2	17.4	17.8	18.0	17.9	18.0
500床以上	4.8	5.1	5.4	5.4	5.3	5.4	5.3	5.3	5.3
一般診療所	100.0	100.0	100.0	100.0	100.0	100.0	100.0	100.0	100.0
有床	29.2	26.6	23.3	20.2	17.1	13.8	11.6	10.6	10.0
1～9床	13.3	11.5	9.6	8.1	6.7	5.2	4.1	3.6	3.3
10～19	15.9	15.1	13.6	12.1	10.3	8.6	7.5	7.0	6.7

(医療施設調査)

統計表7 診療科目別にみた一般病院数の年次推移（重複計上）

各年10月1日現在

	平成20年 (2008)	21年 (' 09)	22年 (' 10)	23年 (' 11)
一般病院	7 714	7 655	7 587	7 528
内科	7 089	7 034	6 972	6 928
呼吸器内科	2 436	2 480	2 511	2 550
循環器内科	3 621	3 647	3 681	3 743
消化器内科（胃腸内科）	3 490	3 565	3 619	3 721
腎臓内科	302	440	549	659
神経内科	2 088	2 134	2 174	2 252
糖尿病内科（代謝内科）	388	558	647	802
血液内科	153	235	280	345
皮膚科	3 008	2 972	2 975	3 015
アレルギー科	450	444	434	432
リウマチ科	1 056	1 085	1 115	1 147
感染症内科	51	62	70	79
小児科	2 905	2 853	2 808	2 745
精神科	1 539	1 563	1 585	1 611
心療内科	590	598	602	611
外科	4 978	4 931	4 883	4 825
呼吸器外科	665	705	741	776
心臓血管外科 ¹⁾	893	912	938	962
乳腺外科	211	321	399	502
気管食道外科	94	89	94	93
消化器外科（胃腸外科）	880	1 008	1 078	1 180
泌尿器科	2 794	2 786	2 781	2 791
肛門外科	1 186	1 206	1 205	1 208
脳神経外科	2 472	2 482	2 490	2 499
整形外科	5 085	5 041	4 999	4 980
形成外科	1 090	1 121	1 127	1 144
美容外科	108	114	120	118
眼科	2 498	2 487	2 478	2 464
耳鼻いんこう科	2 035	2 007	2 000	1 995
小児外科	330	332	338	341
産婦人科	1 319	1 294	1 252	1 239
産科	177	180	180	156
婦人科	743	748	762	756
リハビリテーション科	4 954	4 998	5 045	5 104
放射線科	3 350	3 338	3 355	3 348
麻酔科	2 518	2 546	2 597	2 638
病理診断科	168	226	272	344
臨床検査科	93	116	134	150
救急科	186	247	288	349
歯科	1 106	1 094	1 084	1 083
矯正歯科	131	133	138	137
小児歯科	124	129	136	137
歯科口腔外科	802	816	829	836

注：1)心臓血管外科には、循環器外科を含む。

(医療施設調査)

統計表8 都道府県—指定都市・特別区・中核市（再掲）別にみた施設数及び人口10万対施設数

(2-1)

平成23(2011)年10月1日現在

	施設数						人口10万対施設数					
	病院 ¹⁾			一般診療所		歯科診療所	病院 ¹⁾			一般診療所		歯科診療所
	精神科病院 (再掲)	一般病院 (再掲)		有床 (再掲)	一般診療所		精神科病院 (再掲)	一般病院 (再掲)		有床 (再掲)	一般診療所	
全 国		8 605	1 076			7 528		99 547	9 934			68 156
北 海 道	579	70	509	3 377	503	2 999	10.6	1.3	9.3	61.6	9.2	54.7
青 森	102	16	86	903	236	560	7.5	1.2	6.3	66.3	17.3	41.1
岩 手	92	15	77	902	150	580	7.0	1.1	5.9	68.6	11.4	44.1
宮 城	141	27	114	1 571	164	1 034	6.1	1.2	4.9	67.5	7.0	44.4
秋 田	75	16	59	821	82	449	7.0	1.5	5.5	76.4	7.6	41.8
山 形	68	13	55	920	79	482	5.9	1.1	4.7	79.2	6.8	41.5
福 島	130	23	107	1 391	163	880	6.5	1.2	5.4	69.9	8.2	44.2
茨 城	183	21	162	1 711	184	1 394	6.2	0.7	5.5	57.8	6.2	47.1
栃 木	109	18	91	1 411	164	982	5.5	0.9	4.6	70.6	8.2	49.1
群 馬	133	13	120	1 555	150	963	6.6	0.6	6.0	77.7	7.5	48.1
埼 玉	346	52	294	4 081	324	3 418	4.8	0.7	4.1	56.6	4.5	47.4
千 葉	279	35	244	3 678	255	3 190	4.5	0.6	3.9	59.2	4.1	51.3
東 京	643	51	592	12 612	536	10 570	4.9	0.4	4.5	95.6	4.1	80.1
神 奈 川	344	47	297	6 424	296	4 862	3.8	0.5	3.3	70.9	3.3	53.7
新 潟	130	20	110	1 675	82	1 182	5.5	0.8	4.7	70.9	3.5	50.0
富 山	110	19	91	773	77	450	10.1	1.7	8.4	71.0	7.1	41.4
石 川	101	13	88	871	91	493	8.7	1.1	7.5	74.7	7.8	42.3
福 井	72	10	62	591	113	284	9.0	1.2	7.7	73.6	14.1	35.4
山 梨	60	8	52	679	60	422	7.0	0.9	6.1	79.2	7.0	49.2
長 野	133	16	117	1 553	113	1 007	6.2	0.7	5.5	72.5	5.3	47.0
岐 阜	104	13	91	1 570	184	939	5.0	0.6	4.4	75.8	8.9	45.3
静 岡	186	32	154	2 693	277	1 766	5.0	0.9	4.1	71.8	7.4	47.1
愛 知	327	39	288	5 058	439	3 672	4.4	0.5	3.9	68.2	5.9	49.5
三 重	102	13	89	1 506	130	856	5.5	0.7	4.8	81.5	7.0	46.3
滋 賀	60	7	53	1 004	50	556	4.2	0.5	3.7	71.0	3.5	39.3
京 都	175	12	163	2 481	148	1 313	6.6	0.5	6.2	94.3	5.6	49.9
大 阪	534	39	495	8 225	341	5 443	6.0	0.4	5.6	92.8	3.8	61.4
兵 庫	348	32	316	4 967	303	2 966	6.2	0.6	5.7	89.0	5.4	53.1
奈 良	75	4	71	1 165	63	694	5.4	0.3	5.1	83.5	4.5	49.7
和 歌 山	92	9	82	1 059	125	550	9.2	0.9	8.2	106.4	12.6	55.3
鳥 取	45	5	40	517	56	266	7.7	0.9	6.8	88.4	9.6	45.5
島 根	54	8	46	732	60	282	7.6	1.1	6.5	102.8	8.4	39.6
岡 山	174	17	157	1 622	191	1 002	9.0	0.9	8.1	83.6	9.8	51.6
広 島	249	31	218	2 611	284	1 547	8.7	1.1	7.6	91.5	9.9	54.2
山 口	147	28	119	1 276	176	670	10.2	1.9	8.3	88.5	12.2	46.5
徳 島	114	15	99	759	146	425	14.6	1.9	12.7	97.3	18.7	54.5
香 川	93	10	83	818	137	471	9.4	1.0	8.4	82.5	13.8	47.5
愛 媛	144	15	129	1 239	243	696	10.1	1.1	9.1	87.1	17.1	48.9
高 知	137	13	124	580	95	365	18.1	1.7	16.4	76.5	12.5	48.2
福 岡	467	60	407	4 491	723	3 009	9.2	1.2	8.0	88.4	14.2	59.2
佐 賀	110	14	96	691	193	425	13.0	1.7	11.3	81.6	22.8	50.2
長 崎	160	28	132	1 414	334	747	11.3	2.0	9.3	99.8	23.6	52.7
熊 本	216	38	178	1 459	388	834	11.9	2.1	9.8	80.5	21.4	46.0
大 分	160	25	135	973	291	544	13.4	2.1	11.3	81.7	24.4	45.7
宮 崎	142	15	127	899	213	516	12.6	1.3	11.2	79.5	18.8	45.6
鹿 児 島	265	38	227	1 409	403	812	15.6	2.2	13.4	82.9	23.7	47.8
沖 縄	95	13	82	830	119	589	6.8	0.9	5.9	59.2	8.5	42.0

注：1)「病院」には、「結核療養所」を含む。

(医療施設調査)

統計表8 都道府県—指定都市・特別区・中核市（再掲）別にみた施設数及び人口10万対施設数

(2-2)

平成23(2011)年10月1日現在

	施設数						人口10万対施設数					
	病院 ¹⁾		一般診療所		歯科診療所	病院 ¹⁾		一般診療所		歯科診療所		
	精神科病院 (再掲)	一般病院 (再掲)	有床 (再掲)	有床 (再掲)		精神科病院 (再掲)	一般病院 (再掲)	有床 (再掲)	有床 (再掲)			
指定都市・特別区(再掲)												
東京都の区部	421	13	408	9 612	401	8 275	4.7	0.1	4.6	107.2	4.5	92.3
札幌市	206	26	180	1 287	166	1 222	10.7	1.4	9.4	67.0	8.6	63.6
仙台市	60	10	50	853	60	576	5.7	1.0	4.8	81.3	5.7	54.9
さいたま市	39	4	35	848	57	646	3.2	0.3	2.8	69.0	4.6	52.6
千葉市	45	6	39	668	45	542	4.7	0.6	4.0	69.4	4.7	56.3
横浜市	134	21	113	2 879	121	2 054	3.6	0.6	3.1	78.0	3.3	55.6
川崎市	42	5	37	896	39	721	2.9	0.3	2.6	62.6	2.7	50.4
相模原市	36	3	33	382	20	349	5.0	0.4	4.6	53.1	2.8	48.5
新潟市	44	7	37	644	27	488	5.4	0.9	4.6	79.3	3.3	60.1
静岡市	28	5	23	555	37	346	3.9	0.7	3.2	77.6	5.2	48.4
浜松市	39	8	31	624	56	385	4.9	1.0	3.9	78.1	7.0	48.2
名古屋市	132	10	122	1 963	133	1 426	5.8	0.4	5.4	86.6	5.9	62.9
京都市	109	6	103	1 622	88	838	7.4	0.4	7.0	110.1	6.0	56.9
大阪市	187	1	186	3 330	113	2 236	7.0	0.0	7.0	124.7	4.2	83.7
堺市	43	4	39	699	31	462	5.1	0.5	4.6	82.9	3.7	54.8
神戸市	105	11	94	1 594	86	938	6.8	0.7	6.1	103.2	5.6	60.8
岡山市	58	6	52	679	82	435	8.2	0.8	7.3	95.5	11.5	61.2
広島市	87	10	77	1 189	117	696	7.4	0.8	6.5	100.9	9.9	59.1
北九州市	89	14	75	966	148	666	9.1	1.4	7.7	99.2	15.2	68.4
福岡市	115	13	102	1 423	183	987	7.8	0.9	6.9	96.2	12.4	66.7
(再掲)中核市												
旭川市	41	4	37	251	47	190	11.6	1.1	10.5	71.3	13.4	54.0
函館市	31	1	30	226	36	138	11.1	0.4	10.7	80.7	12.9	49.3
青森市	22	4	18	232	71	140	7.4	1.3	6.0	77.9	23.8	47.0
盛岡市	29	5	24	273	47	202	9.7	1.7	8.0	91.0	15.7	67.3
秋田市	25	7	18	284	20	168	7.7	2.2	5.6	87.9	6.2	52.0
郡山市	22	3	19	241	27	176	6.6	0.9	5.7	72.4	8.1	52.9
いわき市	27	6	21	259	33	166	8.1	1.8	6.3	77.5	9.9	49.7
宇都宮市	31	5	26	433	50	294	6.0	1.0	5.1	84.4	9.7	57.3
前橋市	21	2	19	346	29	190	6.1	0.6	5.5	100.6	8.4	55.2
高崎市	28	1	27	334	41	202	7.4	0.3	7.2	88.8	10.9	53.7
川越市	26	7	19	194	21	181	7.6	2.0	5.5	56.4	6.1	52.6
船橋市	23	4	19	343	15	309	3.8	0.7	3.1	56.2	2.5	50.7
柏市	17	2	15	242	11	211	4.2	0.5	3.7	59.6	2.7	52.0
横須賀市	12	-	12	316	26	241	2.9	-	2.9	76.0	6.3	57.9
富山市	48	8	40	331	33	193	11.4	1.9	9.5	78.4	7.8	45.7
金沢市	46	7	39	399	46	224	9.9	1.5	8.4	86.2	9.9	48.4
長野市	27	2	25	286	24	203	7.0	0.5	6.4	73.7	6.2	52.3
岐阜市	34	3	31	399	49	254	8.1	0.7	7.4	95.0	11.7	60.5
豊橋市	22	4	18	247	27	185	5.8	1.0	4.7	64.7	7.1	48.4
豊田市	16	4	12	211	13	156	3.8	0.9	2.8	49.9	3.1	36.9
岡崎市	15	2	13	224	20	160	4.0	0.5	3.4	59.3	5.3	42.3
大津市	16	2	14	274	15	140	4.7	0.6	4.1	80.8	4.4	41.3
高槻市	19	3	16	268	11	186	5.3	0.8	4.5	74.9	3.1	52.0
東大阪市	25	2	23	405	12	290	5.0	0.4	4.6	80.4	2.4	57.5
姫路市	35	2	33	409	34	284	6.5	0.4	6.2	76.3	6.3	53.0
西宮市	23	2	21	478	19	272	4.8	0.4	4.3	98.8	3.9	56.2
尼崎市	25	-	25	488	29	248	5.3	-	5.3	103.8	6.2	52.8
奈良市	21	1	20	366	13	201	5.7	0.3	5.4	99.5	3.5	54.6
和歌山市	43	4	38	443	44	233	11.7	1.1	10.3	120.1	11.9	63.1
倉敷市	38	4	34	340	35	229	8.0	0.8	7.1	71.3	7.3	48.0
福山市	44	5	39	339	55	239	9.5	1.1	8.4	73.4	11.9	51.7
下関市	28	5	23	275	51	140	9.9	1.8	8.1	97.2	18.0	49.5
高松市	36	4	32	410	75	234	8.4	0.9	7.5	95.8	17.5	54.7
松山市	43	5	38	448	99	258	8.3	1.0	7.4	86.7	19.1	49.9
高知市	67	8	59	288	46	192	19.5	2.3	17.2	84.0	13.4	56.0
久留米市	34	4	30	309	67	180	11.2	1.3	9.9	102.0	22.1	59.4
長崎市	49	9	40	578	96	281	11.1	2.0	9.0	130.8	21.7	63.6
熊本市	96	16	80	618	140	386	13.0	2.2	10.9	84.0	19.0	52.4
大分市	54	12	42	379	117	223	11.3	2.5	8.8	79.6	24.6	46.8
宮崎市	38	4	34	381	79	224	9.5	1.0	8.5	94.8	19.7	55.7
鹿児島市	100	13	87	523	148	366	16.5	2.1	14.3	86.2	24.4	60.3

注：1)「病院」には、「結核療養所」を含む。

(医療施設調査)

統計表9 都道府県—指定都市・特別区・中核市（再掲）別にみた病床数及び人口10万対病床数

(2-1)

平成23(2011)年10月1日現在

	病 床 数					人 口 1 0 万 対 病 床 数				
	病 院 ¹⁾	病 院 ¹⁾			一 般 診 療 所	病 院 ¹⁾	病 院 ¹⁾			一 般 診 療 所
		精神病床 (再掲)	療養病床 (再掲)	一般病床 (再掲)			精神病床 (再掲)	療養病床 (再掲)	一般病床 (再掲)	
全 国	1 583 073	344 047	330 167	899 385	129 366	1 238.7	269.2	258.3	703.7	101.2
北 海 道	98 526	20 974	23 565	53 538	7 522	1 796.0	382.3	429.5	975.9	137.1
青 森	18 300	4 615	2 856	10 743	3 602	1 342.6	338.6	209.5	788.2	264.3
岩 手	17 965	4 581	2 590	10 619	2 044	1 367.2	348.6	197.1	808.1	155.6
宮 城	25 251	6 083	3 083	15 995	2 161	1 085.1	261.4	132.5	687.4	92.9
秋 田	16 012	4 168	2 362	9 394	1 109	1 489.5	387.7	219.7	873.9	103.2
山 形	15 115	3 869	2 116	9 062	882	1 301.9	333.2	182.3	780.5	76.0
福 島	26 621	6 649	4 031	15 775	2 147	1 337.7	334.1	202.6	792.7	107.9
茨 城	32 376	7 466	5 787	18 947	2 418	1 094.5	252.4	195.6	640.5	81.7
栃 木	21 694	5 224	4 116	12 213	2 273	1 084.7	261.2	205.8	610.7	113.7
群 馬	24 959	5 261	4 916	14 665	1 825	1 247.3	262.9	245.7	732.9	91.2
埼 玉	62 475	14 741	12 729	34 784	3 645	866.9	204.5	176.6	482.6	50.6
千 葉	56 909	12 955	9 721	33 957	3 113	915.8	208.5	156.4	546.5	50.1
東 京	127 380	23 679	20 947	81 971	4 585	965.3	179.4	158.7	621.2	34.7
神 奈 川	73 834	13 914	13 185	46 495	2 969	815.1	153.6	145.6	513.3	32.8
新 潟	29 329	6 843	5 011	17 339	948	1 241.7	289.7	212.2	734.1	40.1
富 山	17 493	3 399	5 265	8 703	1 024	1 607.8	312.4	483.9	799.9	94.1
石 川	19 060	3 817	4 669	10 464	1 209	1 634.6	327.4	400.4	897.4	103.7
福 井	11 381	2 419	2 348	6 532	1 654	1 417.3	301.2	292.4	813.4	206.0
山 梨	11 215	2 468	2 267	6 402	704	1 308.6	288.0	264.5	747.0	82.1
長 野	24 147	5 063	3 665	15 299	1 280	1 127.3	236.4	171.1	714.2	59.8
岐 阜	20 760	4 192	3 432	12 969	2 041	1 002.4	202.4	165.7	626.2	98.6
静 岡	39 782	7 021	10 993	21 522	2 816	1 061.1	187.3	293.2	574.1	75.1
愛 知	67 811	13 075	13 631	40 766	5 119	914.4	176.3	183.8	549.7	69.0
三 重	20 624	4 804	4 220	11 520	1 633	1 116.6	260.1	228.5	623.7	88.4
滋 賀	14 805	2 403	2 792	9 476	613	1 047.0	169.9	197.5	670.2	43.4
京 都	36 187	6 480	6 225	23 098	1 142	1 374.9	246.2	236.5	877.6	43.4
大 阪	108 584	19 454	23 104	65 255	3 104	1 225.4	219.5	260.7	736.4	35.0
兵 庫	63 890	11 758	13 911	37 824	3 601	1 144.6	210.6	249.2	677.6	64.5
奈 良	16 489	2 889	3 251	10 276	648	1 181.2	206.9	232.9	736.1	46.4
和 歌 山	14 296	2 349	2 817	8 940	1 667	1 436.8	236.1	283.1	898.5	167.5
鳥 取	8 936	2 008	1 754	5 128	711	1 527.5	343.2	299.8	876.6	121.5
島 根	11 408	2 457	2 298	6 590	723	1 602.2	345.1	322.8	925.6	101.5
岡 山	29 776	5 820	4 906	18 788	2 778	1 534.1	299.8	252.8	968.0	143.1
広 島	41 108	9 200	10 444	21 251	4 049	1 439.9	322.2	365.8	744.3	141.8
山 口	27 400	6 070	9 692	11 468	2 504	1 900.1	420.9	672.1	795.3	173.6
徳 島	15 029	3 978	4 257	6 719	2 390	1 926.8	510.0	545.8	861.4	306.4
香 川	15 465	3 383	2 705	9 236	2 172	1 559.0	341.0	272.7	931.0	219.0
愛 媛	22 952	5 207	5 172	12 394	3 799	1 612.9	365.9	363.5	871.0	267.0
高 知	18 879	3 802	6 961	7 921	1 560	2 490.6	501.6	918.3	1 045.0	205.8
福 岡	86 985	21 634	21 760	43 158	9 876	1 712.6	425.9	428.4	849.7	194.4
佐 賀	15 220	4 323	4 429	6 396	2 787	1 796.9	510.4	522.9	755.1	329.0
長 崎	27 322	8 043	6 605	12 486	4 761	1 928.2	567.6	466.1	881.2	336.0
熊 本	35 610	9 007	9 571	16 753	6 184	1 964.1	496.8	527.9	924.0	341.1
大 分	20 177	5 250	2 826	11 961	4 403	1 694.1	440.8	237.3	1 004.3	369.7
宮 崎	19 507	5 844	3 972	9 551	3 426	1 724.8	516.7	351.2	844.5	302.9
鹿 児 島	35 032	9 939	9 381	15 438	6 365	2 061.9	585.0	552.1	908.7	374.6
沖 縄	18 997	5 469	3 829	9 604	1 380	1 356.0	390.4	273.3	685.5	98.5

注：1)「病院」には、「感染症病床」及び「結核病床」を含む。

(医療施設調査)

統計表9 都道府県—指定都市・特別区・中核市（再掲）別にみた病床数及び人口10万対病床数

(2-2)

平成23(2011)年10月1日現在

	病 床 数					人 口 1 0 万 対 病 床 数				
	病 院 ¹⁾				一 般 診 療 所	病 院 ¹⁾				一 般 診 療 所
	病 院 ¹⁾	精 神 病 床 (再掲)	療 養 病 床 (再掲)	一 般 病 床 (再掲)		精 神 病 床 (再掲)	療 養 病 床 (再掲)	一 般 病 床 (再掲)		
指定都市・特別区（再掲）										
東京都の区部	78 994	7 804	10 995	59 795	3 418	880.9	87.0	122.6	666.8	38.1
札幌市	37 404	7 293	8 416	21 585	2 419	1 946.1	379.4	437.9	1 123.0	125.9
仙台市	12 897	2 680	1 016	9 191	709	1 229.5	255.5	96.9	876.2	67.6
さいたま市	7 952	1 240	1 517	5 165	520	647.0	100.9	123.4	420.3	42.3
千葉市	8 967	1 447	1 091	6 368	560	931.2	150.3	113.3	661.3	58.2
横浜市	27 619	5 467	3 579	18 471	1 091	748.1	148.1	96.9	500.3	29.6
川崎市	10 291	1 458	1 369	7 412	341	719.1	101.9	95.7	518.0	23.8
相模原市	7 796	1 125	2 769	3 896	203	1 084.3	156.5	385.1	541.9	28.2
新潟市	11 067	2 558	2 210	6 241	336	1 362.9	315.0	272.2	768.6	41.4
静岡市	7 776	1 024	1 943	4 703	324	1 087.6	143.2	271.7	657.8	45.3
浜松市	9 396	1 859	2 881	4 576	576	1 176.0	232.7	360.6	572.7	72.1
名古屋市の区部	25 399	4 601	3 750	16 915	1 566	1 120.4	203.0	165.4	746.1	69.1
京都市	23 370	3 901	4 408	14 846	617	1 586.6	264.8	299.3	1 007.9	41.9
大阪市	33 028	241	6 804	25 880	965	1 236.5	9.0	254.7	968.9	36.1
堺市	12 418	2 919	4 051	5 343	221	1 473.1	346.3	480.5	633.8	26.2
神戸市	18 494	3 653	3 288	11 443	831	1 197.8	236.6	213.0	741.1	53.8
岡山市	11 394	2 994	1 069	7 265	1 188	1 602.5	421.1	150.4	1 021.8	167.1
広島市	14 823	2 916	3 760	8 036	1 726	1 258.3	247.5	319.2	682.2	146.5
北九州市	19 059	4 276	4 804	9 905	1 917	1 956.8	439.0	493.2	1 016.9	196.8
福岡市	21 834	4 057	5 148	12 547	2 268	1 476.3	274.3	348.1	848.3	153.3
（再掲）中核市										
旭川市	7 444	1 093	1 764	4 561	717	2 114.8	310.5	501.1	1 295.7	203.7
函館市	6 537	1 433	1 057	4 001	569	2 334.6	511.8	377.5	1 428.9	203.2
青森市	4 851	1 323	772	2 690	1 128	1 627.9	444.0	259.1	902.7	378.5
盛岡市	6 415	1 460	995	3 930	558	2 138.3	486.7	331.7	1 310.0	186.0
秋田市	5 679	1 734	792	3 129	271	1 758.2	536.8	245.2	968.7	83.9
郡山市	6 038	1 642	696	3 700	342	1 813.2	493.1	209.0	1 111.1	102.7
いわき市	5 015	1 225	1 292	2 446	446	1 501.5	366.8	386.8	732.3	133.5
宇都宮市	6 543	1 979	1 442	3 010	638	1 275.4	385.8	281.1	586.7	124.4
前橋市	4 550	983	402	3 148	368	1 322.7	285.8	116.9	915.1	107.0
高崎市	4 054	882	866	2 300	480	1 078.2	234.6	230.3	611.7	127.7
川越市	4 365	1 209	900	2 256	186	1 268.9	351.5	261.6	655.8	54.1
船橋市	4 389	1 323	541	2 521	170	719.5	216.9	88.7	413.3	27.9
柏市	4 526	1 328	411	2 787	130	1 114.8	327.1	101.2	686.5	32.0
横須賀市	3 493	366	516	2 605	251	839.7	88.0	124.0	626.2	60.3
富山市	8 036	1 599	2 605	3 756	429	1 904.3	378.9	617.3	890.0	101.7
金沢市	9 994	2 194	2 482	5 287	645	2 158.5	473.9	536.1	1 141.9	139.3
長野市	4 947	1 435	417	3 091	284	1 275.0	369.8	107.5	796.6	73.2
岐阜市の区部	6 691	1 173	1 144	4 314	515	1 593.1	279.3	272.4	1 027.1	122.6
豊橋市	5 392	1 501	1 787	2 060	320	1 411.5	392.9	467.8	539.3	83.8
豊田市	2 925	729	373	1 817	174	691.5	172.3	88.2	429.6	41.1
岡崎市	2 616	286	893	1 381	187	692.1	75.7	236.2	365.3	49.5
大津市	4 183	961	686	2 481	127	1 233.9	283.5	202.4	731.9	37.5
高槻市	4 490	836	339	3 315	116	1 254.2	233.5	94.7	926.0	32.4
東大阪市	4 607	1 083	913	2 611	74	914.1	214.9	181.2	518.1	14.7
姫路市	6 027	982	1 229	3 810	441	1 124.4	183.2	229.3	710.8	82.3
西宮市	4 854	747	977	3 070	208	1 002.9	154.3	201.9	634.3	43.0
尼崎市	4 025	-	1 162	2 855	283	856.4	-	247.2	607.4	60.2
奈良市の区部	4 193	595	727	2 811	142	1 139.4	161.7	197.6	763.9	38.6
和歌山市	6 336	919	1 003	4 321	619	1 717.1	249.1	271.8	1 171.0	167.8
倉敷市	7 520	860	1 322	5 328	484	1 576.5	180.3	277.1	1 117.0	101.5
福山市	5 894	1 332	1 145	3 411	780	1 275.8	288.3	247.8	738.3	168.8
下関市	5 675	1 111	2 296	2 232	791	2 005.3	392.6	811.3	788.7	279.5
高松市	6 281	1 449	635	4 078	1 119	1 467.5	338.6	148.4	952.8	261.4
松山市	7 867	1 675	1 727	4 423	1 592	1 521.7	324.0	334.0	855.5	307.9
高知市	10 192	1 884	3 499	4 703	786	2 971.4	549.3	1 020.1	1 371.1	229.2
久留米市	6 942	1 549	1 373	4 014	956	2 291.1	511.2	453.1	1 324.8	315.5
長崎市	10 320	3 579	1 893	4 799	1 297	2 334.8	809.7	428.3	1 085.7	293.4
熊本市	15 674	3 307	3 811	8 517	2 229	2 129.6	449.3	517.8	1 157.2	302.9
大分市の区部	7 490	2 703	419	4 356	1 771	1 573.5	567.9	88.0	915.1	372.1
宮崎市	6 486	1 398	1 234	3 756	1 223	1 613.4	347.8	307.0	934.3	304.2
鹿児島市	13 105	3 362	3 205	6 389	2 276	2 159.0	553.9	528.0	1 052.6	375.0

注：1)「病院」には、「感染症病床」及び「結核病床」を含む。

(医療施設調査)

統計表 10 都道府県別にみた療養病床を有する施設数・病床数

各年10月1日現在

	療養病床を有する病院						療養病床を有する一般診療所					
	施設数			病床数			施設数			病床数		
	平成23年	平成22年	増減数	平成23年	平成22年	増減数	平成23年	平成22年	増減数	平成23年	平成22年	増減数
全 国	3 920	3 964	△ 44	330 167	332 986	△ 2 819	1 385	1 485	△ 100	14 150	15 078	△ 928
北 海 道	266	274	△ 8	23 565	23 888	△ 323	61	67	△ 6	719	761	△ 42
青 森	40	42	△ 2	2 856	2 868	△ 12	30	32	△ 2	275	304	△ 29
岩 手	34	35	△ 1	2 590	2 658	△ 68	23	24	△ 1	289	295	△ 6
宮 城	51	55	△ 4	3 083	3 289	△ 206	21	21	-	206	203	3
秋 田	29	29	-	2 362	2 369	△ 7	10	10	-	114	114	-
山 形	25	24	1	2 116	1 952	164	10	12	△ 2	124	160	△ 36
福 島	51	57	△ 6	4 031	4 331	△ 300	16	18	△ 2	178	189	△ 11
茨 城	84	86	△ 2	5 787	5 807	△ 20	17	20	△ 3	178	212	△ 34
栃 木	57	57	-	4 116	4 063	53	11	12	△ 1	110	122	△ 12
群 馬	70	71	△ 1	4 916	4 953	△ 37	10	10	-	118	118	-
埼 玉	132	136	△ 4	12 729	12 939	△ 210	5	5	-	63	63	-
千 葉	114	117	△ 3	9 721	9 907	△ 186	18	19	△ 1	230	239	△ 9
東 京	238	235	3	20 947	20 444	503	17	17	-	204	204	-
神 奈 川	122	120	2	13 185	12 962	223	13	15	△ 2	160	185	△ 25
新 潟	54	55	△ 1	5 011	5 087	△ 76	7	8	△ 1	70	77	△ 7
富 山	52	53	△ 1	5 265	5 252	13	10	12	△ 2	114	132	△ 18
石 川	48	48	-	4 669	4 668	1	10	13	△ 3	74	97	△ 23
福 井	35	39	△ 4	2 348	2 423	△ 75	16	14	2	196	169	27
山 梨	30	30	-	2 267	2 267	-	10	10	-	96	104	△ 8
長 野	55	55	-	3 665	3 676	△ 11	18	21	△ 3	197	229	△ 32
岐 阜	54	54	-	3 432	3 441	△ 9	30	30	-	358	358	-
静 岡	90	88	2	10 993	11 138	△ 145	11	11	-	127	125	2
愛 知	152	154	△ 2	13 631	13 617	14	35	35	-	354	352	2
三 重	54	54	-	4 220	4 261	△ 41	20	21	△ 1	250	264	△ 14
滋 賀	31	31	-	2 792	2 924	△ 132	4	5	△ 1	61	79	△ 18
京 都	67	70	△ 3	6 225	6 306	△ 81	6	6	-	69	69	-
大 阪	243	244	△ 1	23 104	23 697	△ 593	7	8	△ 1	69	78	△ 9
兵 庫	160	161	△ 1	13 911	14 046	△ 135	40	45	△ 5	436	476	△ 40
奈 良	35	34	1	3 251	3 221	30	2	2	-	26	26	-
和 歌 山	41	41	-	2 817	2 817	-	20	23	△ 3	225	252	△ 27
鳥 取	23	23	-	1 754	1 822	△ 68	8	11	△ 3	60	90	△ 30
島 根	30	30	-	2 298	2 298	-	11	13	△ 2	129	157	△ 28
岡 山	86	86	-	4 906	4 891	15	42	43	△ 1	469	473	△ 4
広 島	133	134	△ 1	10 444	10 545	△ 101	69	71	△ 2	715	728	△ 13
山 口	78	76	2	9 692	9 456	236	22	22	-	258	258	-
徳 島	64	66	△ 2	4 257	4 481	△ 224	37	44	△ 7	322	366	△ 44
香 川	46	47	△ 1	2 705	2 692	13	46	54	△ 8	432	514	△ 82
愛 媛	82	83	△ 1	5 172	5 231	△ 59	45	52	△ 7	534	600	△ 66
高 知	86	86	-	6 961	6 992	△ 31	7	8	△ 1	59	71	△ 12
福 岡	232	232	-	21 760	22 068	△ 308	151	156	△ 5	1 271	1 328	△ 57
佐 賀	63	63	-	4 429	4 480	△ 51	46	49	△ 3	425	449	△ 24
長 崎	72	74	△ 2	6 605	6 696	△ 91	81	89	△ 8	757	810	△ 53
熊 本	108	111	△ 3	9 571	9 827	△ 256	86	89	△ 3	846	883	△ 37
大 分	54	53	1	2 826	2 949	△ 123	50	50	-	398	405	△ 7
宮 崎	66	66	-	3 972	4 015	△ 43	49	53	△ 4	501	527	△ 26
鹿 児 島	142	144	△ 2	9 381	9 443	△ 62	108	114	△ 6	1 076	1 134	△ 58
沖 縄	41	41	-	3 829	3 829	-	19	21	△ 2	208	229	△ 21

(医療施設調査)

統計表 11 施設の種別別にみた動態状況の年次推移

各年10月～翌年9月

		平成14年 (2002)	15年 (' 03)	16年 (' 04)	17年 (' 05)	18年 (' 06)	19年 (' 07)	20年 (' 08)	21年 (' 09)	22年 (' 10)	23年 (' 11)
病院	開設・再開	165	173	132	166	136	110	103	76	79	85
	開 設	157	168	125	161	131	106	95	74	75	81
	再 開	8	5	7	5	5	4	8	2	4	4
	廃止・休止	217	238	177	217	219	191	171	131	148	150
	廃 止	200	224	162	202	200	175	154	124	141	121
	休 止	17	14	15	15	19	16	17	7	7	29
一般診療所	開設・再開	5 636	4 657	4 984	6 106	4 988	5 248	5 522	4 744	4 836	5 184
	開 設	5 190	4 540	4 832	5 752	4 805	5 083	5 181	4 536	4 632	4 747
	再 開	446	117	152	354	183	165	341	208	204	437
	廃止・休止	4 836	3 426	3 983	5 715	3 821	4 325	5 971	4 192	4 647	5 461
	廃 止	3 855	2 971	3 443	4 698	3 303	3 718	4 941	3 678	4 086	4 450
	休 止	981	455	540	1 017	518	607	1 030	514	561	1 011
歯科診療所	開設・再開	2 827	2 252	2 473	2 628	2 302	2 161	2 218	1 868	1 802	2 053
	開 設	2 632	2 210	2 420	2 517	2 263	2 109	2 116	1 815	1 760	1 926
	再 開	195	42	53	111	39	52	102	53	42	127
	廃止・休止	2 051	1 497	1 744	2 453	1 642	1 755	2 237	1 550	1 515	2 281
	廃 止	1 712	1 357	1 604	2 055	1 486	1 604	1 859	1 409	1 392	1 789
	休 止	339	140	140	398	156	151	378	141	123	492

(医療施設調査)

統計表 12 年間患者数, 病院の種類—病床の種類別にみた1日平均患者数の年次推移

(単位:人)

各年間

	平成2年 (1990)	5年 (' 93)	8年 (' 96)	11年 (' 99)	14年 (2002)	17年 (' 05)	20年 (' 08)	22年 (' 10)	23年 (' 11)
在院患者延数	511 678 363	507 283 305	513 605 500	509 438 114	509 443 294	504 499 287	482 395 353	479 398 606	474 252 454
(再掲)療養病床	-	...	10 948 646	50 903 262	100 968 854	121 704 131	113 019 537	111 738 354	110 326 717
(再掲)介護療養病床	-	-	-	-	33 178 545	27 995 903	26 075 878
新入院患者数	10 128 452	10 940 760	11 768 143	12 786 484	13 572 932	14 123 260	14 273 548	14 759 611	14 821 932
(再掲)療養病床	-	...	45 133	162 024	315 721	394 582	362 192	357 425	356 095
(再掲)介護療養病床	-	-	-	-	71 846	58 364	52 012
退院患者数	10 137 582	10 945 115	11 755 692	12 783 173	13 576 632	14 115 769	14 296 320	14 762 601	14 825 669
(再掲)療養病床	-	...	52 175	243 283	491 908	611 827	559 103	563 370	567 167
(再掲)介護療養病床	-	-	-	-	89 480	73 640	66 357
外来患者延数	599 383 949	633 219 373	653 270 549	653 382 423	633 917 992	576 568 450	523 861 651	515 469 582	511 609 176
1日平均在院患者数	1 401 859	1 389 817	1 403 294	1 395 721	1 395 735	1 382 190	1 318 020	1 313 421	1 299 322
精神科病院	259 349	254 739	251 786	245 458	245 899	242 461	236 704	235 372	232 473
結核療養所	867	670	369	219	119	75	88	83	87
一般病院	1 141 643	1 134 408	1 151 138	1 150 044	1 149 717	1 139 653	1 081 228	1 077 965	1 066 761
精神病床	348 500	344 230	340 419	334 222	332 022	325 027	315 100	311 281	307 453
感染症病床	122	114	124	60	47	48	43	50	45
結核病床	20 726	16 666	13 607	11 332	8 187	5 512	3 689	3 067	2 854
一般病床	1 032 510	1 028 806	1 019 229	910 646	778 853	718 167	690 392	692 891	686 705
療養病床	-	...	29 914	139 461	276 627	333 436	308 797	306 132	302 265
(再掲)介護療養病床	-	-	-	-	90 652	76 701	71 441
1日平均新入院患者数	27 749	29 975	32 153	35 031	37 186	38 694	38 999	40 437	40 608
精神科病院	476	481	499	541	577	645	676	699	695
結核療養所	4	5	2	1	1	1	1	1	1
一般病院	27 269	29 489	31 652	34 490	36 608	38 048	38 322	39 737	39 913
精神病床	713	731	769	853	909	987	1 002	1 028	1 021
感染症病床	8	8	9	5	5	5	4	5	5
結核病床	136	125	112	111	93	76	50	43	40
一般病床	26 893	29 111	31 140	33 619	35 314	36 544	36 953	38 382	38 566
療養病床	-	...	123	444	865	1 081	990	979	976
(再掲)介護療養病床	-	-	-	-	196	160	142
1日平均退院患者数	27 774	29 987	32 119	35 022	37 196	38 673	39 061	40 445	40 618
精神科病院	477	481	501	543	581	650	679	704	705
結核療養所	4	5	2	1	1	1	1	1	1
一般病院	27 293	29 501	31 616	34 479	36 615	38 023	38 382	39 741	39 913
精神病床	711	731	773	861	917	1 000	1 012	1 040	1 042
感染症病床	8	8	9	5	5	5	4	5	4
結核病床	140	129	115	111	93	77	49	43	40
一般病床	26 916	29 118	31 079	33 379	34 833	35 916	36 468	37 814	37 979
療養病床	-	...	143	667	1 348	1 676	1 528	1 543	1 554
(再掲)介護療養病床	-	-	-	-	244	202	182
1日平均外来患者数¹⁾	1 642 148	1 734 848	1 784 892	1 790 089	1 736 762	1 579 640	1 431 316	1 412 245	1 401 669
精神科病院	29 433	32 752	36 741	40 817	45 836	50 482	53 965	56 597	57 085
結核療養所	278	226	83	35	6	4	5	5	5
一般病院	1 612 436	1 701 870	1 748 069	1 749 236	1 690 920	1 529 154	1 377 346	1 355 643	1 344 579

注: 1) 1日平均外来患者数は、現行の計算式で再計算したため、平成11年までの報告書と一致しない。

(病院報告)

2) 平成11年4月に「感染症の予防及び感染症の患者に対する医療に関する法律」が施行されたため、「伝染病床」は「感染症病床」に改められた。

3) 療養病床は、平成8・11年は「療養型病床群」、平成14年は「療養病床及び経過の旧療養型病床群」の数値である。

4) 一般病床は、平成2・5年は「その他の病床」、平成8・11年は「その他の病床(療養型病床群を除く)」、平成14年は「一般病床及び経過の旧その他の病床(経過の旧療養型病床群を除く)」である。

5) 東日本大震災の影響により、平成23年3月分の報告において、病院の合計11施設(岩手県気仙医療圏1施設、岩手県宮古医療圏1施設、宮城県石巻医療圏2施設、宮城県気仙沼医療圏2施設、福島県相双医療圏5施設)は、報告のあった患者数のみ集計した。

統計表 13 人口 10 万対 1 日平均患者数・病床の種類別にみた病床利用率・平均在院日数の年次推移

各年間

	平成2年 (1990)	5年 (' 93)	8年 (' 96)	11年 (' 99)	14年 (2002)	17年 (' 05)	20年 (' 08)	22年 (' 10)	23年 (' 11)
人口 10 万対 1 日平均患者数 (人)									
在院患者数	1 134.1	1 114.0	1 114.9	1 101.7	1 095.3	1 081.8	1 032.2	1 025.7	1 016.7
精神病床	281.9	275.9	270.5	263.8	260.5	254.4	246.8	243.1	240.6
感染症病床	0.1	0.1	0.1	0.0	0.0	0.0	0.0	0.0	0.0
結核病床	16.8	13.4	10.8	8.9	6.4	4.3	2.9	2.4	2.2
一般病床	835.3	824.6	868.7	718.8	611.2	562.1	540.7	541.1	537.3
療養病床	23.8	110.1	217.1	261.0	241.8	239.1	236.5
(再掲)介護療養病床	71.0	59.9	55.9
人口 10 万対 1 日平均患者数 (人)									
新入院患者数	22.4	24.0	25.5	27.7	29.2	30.3	30.5	31.6	31.8
精神病床	0.6	0.6	0.6	0.7	0.7	0.8	0.8	0.8	0.8
感染症病床	0.0	0.0	0.0	0.0	0.0	0.0	0.0	0.0	0.0
結核病床	0.1	0.1	0.1	0.1	0.1	0.1	0.0	0.0	0.0
一般病床	21.8	23.3	24.7	26.5	27.7	28.6	28.9	30.0	30.2
療養病床	0.1	0.4	0.7	0.8	0.8	0.8	0.8
(再掲)介護療養病床	0.2	0.1	0.1
人口 10 万対 1 日平均患者数 (人)									
退院患者数	22.5	24.0	25.5	27.6	29.2	30.3	30.6	31.6	31.8
精神病床	0.6	0.6	0.6	0.7	0.7	0.8	0.8	0.8	0.8
感染症病床	0.0	0.0	0.0	0.0	0.0	0.0	0.0	0.0	0.0
結核病床	0.1	0.1	0.1	0.1	0.1	0.1	0.0	0.0	0.0
一般病床	21.8	23.3	24.7	26.3	27.3	28.1	28.6	29.5	29.7
療養病床	0.1	0.5	1.1	1.3	1.2	1.2	1.2
(再掲)介護療養病床	0.2	0.2	0.1
人口 10 万対 1 日平均患者数 (人)									
外来患者数 ¹⁾	1 328.5	1 390.5	1 418.1	1 413.0	1 362.9	1 236.3	1 120.9	1 102.8	1 096.8
精神科病院	23.8	26.3	29.2	32.2	36.0	39.5	42.3	44.2	44.7
結核療養所	0.2	0.2	0.1	0.0	0.0	0.0	0.0	0.0	0.0
一般病院	1 304.4	1 364.1	1 388.9	1 380.8	1 326.9	1 196.8	1 078.6	1 058.6	1 052.1
病床利用率 (%) ²⁾	83.6	82.5	84.3	84.6	85.0	84.8	81.7	82.3	81.9
精神病床	97.3	94.8	94.3	93.2	93.1	91.7	90.0	89.6	89.1
感染症病床	1.0	1.0	1.3	1.7	2.5	2.7	2.4	2.8	2.5
結核病床	48.4	43.4	42.8	45.0	45.3	45.3	38.0	36.5	36.6
一般病床	81.8	80.9	82.7	81.9	80.1	79.4	75.9	76.6	76.2
療養病床	*91.7	*91.0	94.1	93.4	90.6	91.7	91.2
介護療養病床	94.2	94.9	94.6
平均在院日数 (日) ³⁾	50.5	46.4	43.7	39.8	37.5	35.7	33.8	32.5	32.0
精神病床	489.6	470.9	441.4	390.1	363.7	327.2	312.9	301.0	298.1
感染症病床	15.6	14.2	14.0	11.0	8.7	9.8	10.2	10.1	10.0
結核病床	150.2	131.2	119.8	102.5	88.0	71.9	74.2	71.5	71.0
一般病床	38.4	35.3	32.8	27.2	22.2	19.8	18.8	18.2	17.9
療養病床	152.6	165.3	179.1	172.8	176.6	176.4	175.1
介護療養病床	292.3	300.2	311.2
介護療養病床を除く総数	31.6	30.7	30.4

注：1) 1日平均外来患者数は、現行の算出式で再計算したため、平成11年までの報告書と一致しない。

(病院報告)

2) 病床利用率

① 平成11年までは、従来の計算式 (1日平均在院患者数÷当該年の6月末病床数×100) による。

② *印は、従来の「療養病床」の計算式 (月末病床利用率の1月～12月の合計÷12) による。

3) 平成8年の療養病床の平均在院日数は、1年間すべて「療養病床等」のみの病院 (84施設) で算出した。

4) 平成11年4月に「感染症の予防及び感染症の患者に対する医療に関する法律」が施行されたため、「伝染病床」は「感染症病床」に改められた。

5) 療養病床は、平成8・11年は「療養型病床群」、平成14年は「療養病床及び経過的旧療養型病床群」の数値である。

6) 一般病床は、平成2・5年は「その他の病床」、平成8・11年は「その他の病床 (療養型病床群を除く)」、平成14年は「一般病床及び経過的旧その他の病床 (経過的旧療養型病床群を除く)」である。

7) 東日本大震災の影響により、平成23年3月分の報告において、病院の合計11施設 (岩手県気仙医療圏1施設、岩手県宮古医療圏1施設、宮城県石巻医療圏2施設、宮城県気仙沼医療圏2施設、福島県相双医療圏5施設) は、報告のあった患者数のみ集計した。

統計表 14 都道府県—指定都市・特別区・中核市（再掲）別にみた人口10万対1日平均患者数

平成23(2011)年 年間

(2-1)

(単位：人)

		在 院	精神病床 (再掲)	一般病床 (再掲)	療養病床 (再掲)	介護療養病床 (再掲)	新 入 院	退 院	外 来
全	国	1 016.7	240.6	537.3	236.5	55.9	31.8	31.8	1 096.8
北	海 道	1 473.5	342.0	741.9	388.2	94.1	39.9	39.9	1 473.3
青	森	1 067.0	290.1	583.9	191.5	53.9	31.8	31.8	1 137.9
岩	手	1 086.8	300.4	609.3	175.8	37.4	31.5	31.5	1 021.5
宮	城	866.3	236.0	514.7	114.8	8.5	31.2	31.2	925.1
秋	田	1 222.4	353.4	665.3	202.3	39.5	35.6	35.6	1 348.5
山	形	1 067.0	297.3	607.6	160.1	1.5	37.0	36.9	1 065.8
福	島	998.8	278.8	546.4	172.6	26.3	30.6	30.8	1 002.2
茨	城	845.6	216.9	454.6	173.0	35.5	26.8	26.8	1 042.1
栃	木	885.0	233.8	463.6	185.7	28.0	26.4	26.3	993.5
群	馬	1 014.9	237.1	561.0	215.0	40.2	33.3	33.2	996.7
埼	玉	715.0	187.5	363.4	162.8	30.3	21.8	21.8	884.7
千	葉	729.9	182.3	402.2	144.4	30.3	25.2	25.2	948.2
東	京	772.9	157.3	468.4	144.5	43.9	31.3	31.3	1 104.3
神	奈 川	655.3	134.5	387.7	131.9	27.4	26.5	26.5	877.2
新	潟	1 040.4	264.7	580.3	194.0	74.5	31.0	31.0	1 126.8
富	山	1 357.5	288.6	595.4	468.8	204.3	35.9	36.0	1 336.0
石	川	1 376.7	300.5	708.0	365.4	94.4	37.7	37.7	1 354.1
福	井	1 195.9	262.2	660.6	269.1	76.7	37.0	37.1	1 405.7
山	梨	1 015.1	242.2	541.2	230.9	20.8	30.7	30.7	1 138.7
長	野	920.5	208.6	552.4	158.3	56.9	36.1	36.1	1 211.6
岐	阜	782.8	183.6	459.1	138.1	23.7	29.5	29.5	1 050.7
静	岡	831.1	160.7	406.2	262.3	69.6	27.1	27.1	834.9
愛	知	752.0	161.6	418.0	170.3	40.6	27.9	27.9	953.2
三	重	903.6	240.3	456.3	205.9	52.1	27.7	27.7	952.0
滋	賀	836.8	149.2	500.1	186.2	34.8	29.6	29.5	996.7
京	都	1 121.7	213.8	676.8	228.3	124.9	34.5	34.5	1 252.9
大	阪	1 034.9	198.8	585.5	245.6	36.6	34.2	34.2	1 115.2
兵	庫	930.9	193.3	506.0	229.7	46.1	31.8	31.9	1 028.7
奈	良	928.6	173.1	545.4	207.3	60.2	31.5	31.5	1 146.0
和	歌 山	1 157.6	198.5	698.5	251.0	54.1	34.2	34.2	1 235.8
鳥	取	1 262.3	299.0	701.4	260.8	41.2	39.2	39.2	1 213.5
島	根	1 307.1	313.1	716.1	276.8	55.4	39.3	39.4	1 078.2
岡	山	1 178.5	245.0	707.8	222.5	38.2	38.3	38.3	1 353.5
広	島	1 222.4	289.6	594.5	335.7	97.3	34.8	34.8	1 189.6
山	口	1 669.7	391.5	648.6	627.8	168.6	36.6	36.6	1 164.4
徳	島	1 609.7	445.4	657.4	504.4	163.7	36.5	36.5	1 491.8
香	川	1 248.2	303.9	701.3	241.8	60.6	39.9	40.0	1 549.4
愛	媛	1 295.0	302.7	661.7	328.4	88.9	35.9	35.9	1 410.6
高	知	2 110.8	415.9	827.5	864.8	286.6	40.4	40.5	1 780.0
福	岡	1 470.7	390.3	675.8	401.2	90.7	37.5	37.5	1 157.4
佐	賀	1 585.6	471.9	623.5	486.3	119.2	33.7	33.7	1 302.2
長	崎	1 644.9	507.6	705.6	429.1	63.5	39.9	39.9	1 298.7
熊	本	1 692.6	456.2	737.6	496.4	139.9	38.3	38.3	1 242.6
大	分	1 469.4	418.4	826.3	219.2	37.3	41.1	41.1	1 309.7
宮	崎	1 432.1	486.4	628.4	314.9	92.3	34.7	34.8	1 149.2
鹿	児 島	1 742.6	538.6	701.3	499.4	66.0	37.3	37.4	1 298.1
沖	縄	1 196.7	360.2	578.2	256.1	31.0	35.9	35.9	1 029.9

注：東日本大震災の影響により、平成23年3月分の報告において、病院の合計11施設（岩手県気仙医療圏1施設、岩手県宮古医療圏1施設、宮城県石巻医療圏2施設、宮城県気仙沼医療圏2施設、福島県相双医療圏5施設）は、報告のあった患者数のみ集計した。

(病院報告)

統計表 14 都道府県—指定都市・特別区・中核市（再掲）別にみた人口10万対1日平均患者数

平成23(2011)年 年間

(2-2)

(単位：人)

	在 院	精神病床 (再掲)	一般病床 (再掲)	療養病床 (再掲)	介護療養病床 (再掲)	新 入 院	退 院	外 来
指定都市・特別区（再掲）								
東京都 区部	684.1	71.3	501.7	109.5	30.6	34.4	34.4	1 242.6
札幌市	1 657.7	354.8	879.2	422.3	111.0	47.0	47.0	1 505.4
仙台市	966.3	225.1	656.1	85.1	2.4	41.1	41.0	1 047.5
さいたま市	536.5	88.8	333.0	113.7	24.7	21.4	21.4	805.1
千葉市	712.6	118.9	487.0	104.3	20.2	28.5	28.5	1 030.7
横浜市	605.5	123.9	389.9	90.1	15.9	26.6	26.6	864.8
川崎市	546.5	92.5	378.6	73.9	19.7	25.3	25.3	847.9
相模原市	881.5	132.3	392.7	356.5	99.7	30.8	30.8	1 155.7
新潟市	1 172.6	302.1	618.0	250.2	78.2	34.7	34.7	1 147.4
静岡市	843.0	114.8	474.9	250.4	50.8	30.0	29.9	827.1
浜松市	988.2	206.0	444.7	332.8	116.6	31.3	31.2	901.0
名古屋 市	889.9	179.9	553.1	153.0	36.2	36.6	36.5	1 196.6
京都市	1 315.9	226.9	794.4	293.7	181.1	40.7	40.8	1 433.5
大阪市	1 011.5	6.5	764.0	238.9	35.5	44.2	44.2	1 362.1
堺市	1 276.1	303.7	501.5	462.9	54.6	32.4	32.5	842.8
神戸市	959.9	206.6	562.1	189.5	54.7	35.2	35.2	1 176.2
岡山市	1 258.2	349.5	770.8	136.2	16.3	44.6	44.6	1 358.6
広島市	1 074.9	232.0	543.3	295.9	100.6	34.5	34.5	1 073.3
北九州市	1 666.7	391.6	806.4	465.7	78.9	48.1	48.1	1 194.9
福岡市	1 269.3	247.2	698.0	322.8	62.4	42.7	42.7	1 142.5
中核市（再掲）								
旭川市	1 675.2	262.4	988.9	420.9	122.9	54.3	54.4	1 794.6
函館市	1 882.0	468.1	1 072.5	339.7	81.8	60.6	60.7	1 871.4
青森市	1 280.8	396.5	640.8	236.6	27.2	33.4	33.4	998.6
盛岡市	1 765.0	427.9	1 016.7	316.0	83.0	56.6	56.6	1 680.1
秋田市	1 501.4	502.4	768.9	227.6	-	45.6	45.6	1 411.8
郡山市	1 303.3	411.0	722.2	170.1	52.3	42.7	42.9	1 313.9
いわき市	1 130.4	305.9	510.5	311.8	31.0	28.0	28.0	774.7
宇都宮市	1 072.9	330.0	476.7	260.0	75.9	25.8	25.7	924.1
前橋市	1 087.5	250.9	724.6	111.0	2.3	48.8	48.7	1 376.1
高崎市	923.6	231.1	516.4	176.1	3.1	27.2	27.2	746.8
川越市	1 083.3	317.6	522.6	243.1	16.9	33.4	33.3	1 404.2
船橋市	586.5	201.1	303.9	81.4	-	23.0	23.0	889.3
柏市	968.8	305.4	565.7	97.8	-	34.1	34.1	1 225.4
横須賀市	570.2	79.9	387.4	102.9	17.8	28.9	28.9	941.6
富山市	1 665.8	345.6	713.2	596.8	244.9	40.8	40.8	1 447.7
金沢市	1 860.4	441.7	913.4	502.3	85.2	47.9	47.9	1 513.8
長野市	1 097.6	338.3	654.4	105.0	44.1	43.3	43.4	1 327.3
岐阜 市	1 300.6	250.9	809.8	234.3	40.8	49.7	49.7	1 612.5
豊橋市	1 244.2	372.9	417.8	452.2	129.9	28.1	28.2	985.7
豊田市	579.0	157.7	345.9	75.5	17.5	27.9	27.9	943.1
岡崎市	555.2	54.0	291.8	204.8	41.3	17.1	17.1	517.9
大津市	1 032.9	237.9	597.2	195.5	16.3	41.5	41.5	1 160.7
高槻市	1 043.9	211.6	713.3	119.0	-	45.9	45.9	1 438.5
東大阪 市	772.7	198.5	412.0	162.2	27.5	22.4	22.4	792.8
姫路市	935.5	171.2	551.8	212.5	43.5	36.8	36.9	1 111.7
西宮市	813.3	130.2	491.0	184.1	18.4	33.6	33.6	966.0
尼崎市	691.7	-	454.6	237.1	12.7	31.2	31.1	949.1
奈良 市	898.8	150.4	559.7	179.5	58.0	30.1	30.1	1 078.6
和歌山 市	1 409.8	224.2	922.9	239.0	50.1	46.2	46.2	1 607.8
倉敷市	1 249.6	125.3	873.7	250.6	62.7	51.2	51.2	1 669.8
福山市	1 047.9	238.9	591.7	217.3	45.1	37.7	37.8	1 280.6
下関市	1 803.2	377.1	645.8	780.2	235.8	37.0	37.1	1 049.6
高松市	1 114.1	315.8	669.7	125.9	36.2	39.6	39.6	1 373.8
松山市	1 275.6	293.9	670.9	310.2	103.8	37.7	37.7	1 280.8
高知市	2 490.3	435.7	1 088.1	961.6	365.7	52.6	52.7	1 968.9
久留米 市	1 900.6	485.6	981.8	433.1	93.5	58.2	58.3	1 688.1
長崎市	1 989.4	718.5	864.7	404.0	44.5	46.9	46.9	1 497.7
熊本 市	1 843.2	396.1	957.8	487.8	159.6	57.2	57.3	1 580.3
大分 市	1 351.8	533.2	735.5	83.0	-	40.6	40.6	1 086.6
宮崎 市	1 326.3	314.1	727.6	277.5	79.4	43.5	43.5	1 074.6
鹿児島 市	1 839.6	509.7	852.0	473.2	49.6	50.9	50.9	1 322.0

(病院報告)

統計表 15 都道府県—指定都市・特別区・中核市（再掲）別にみた病床利用率及び平均在院日数

(2-1)

平成23(2011)年 年間

	病 床 利 用 率 (%)							平 均 在 院 日 数 (日)							
	総 数	精 神 病 床	感 染 症 病 床	結 核 病 床	一 般 病 床	療 養 病 床	介 護 療 養 病 床	総 数	精 神 病 床	感 染 症 病 床	結 核 病 床	一 般 病 床	療 養 病 床	介 護 療 養 病 床	介 護 療 養 病 床 を 除 く 総 数
全 国	81.9	89.1	2.5	36.6	76.2	91.2	94.6	32.0	298.1	10.0	71.0	17.9	175.1	311.2	30.4
北 海 道	81.9	89.3	0.1	20.6	76.0	89.9	95.9	36.9	288.8	6.2	67.4	19.7	237.5	424.1	34.7
青 森 県	79.2	86.2	-	30.0	73.5	91.3	96.6	33.6	259.3	-	94.4	19.7	135.7	444.3	32.0
岩 手 県	78.9	86.2	-	12.8	74.6	88.6	98.7	34.5	283.1	-	84.5	20.5	173.0	288.7	33.4
宮 城 県	78.9	89.1	3.3	30.2	74.2	85.2	78.0	27.7	303.0	6.7	67.3	17.3	102.1	121.6	27.5
秋 田 県	81.7	90.1	-	25.4	75.9	92.0	98.6	34.3	311.1	-	76.4	19.8	216.1	716.2	33.3
山 形 県	81.9	89.2	-	46.6	77.8	87.8	94.8	28.9	256.3	-	133.0	17.5	103.7	24.4	28.9
福 島 県	74.1	81.9	-	14.8	68.8	84.2	88.1	32.5	277.8	-	75.4	18.9	152.4	186.8	31.8
茨 城 県	77.1	85.9	0.2	20.3	70.9	88.3	91.9	31.5	348.3	-	61.0	17.8	161.7	198.6	30.3
栃 木 県	81.3	88.8	0.3	31.1	76.1	89.4	98.7	33.6	402.9	62.0	98.7	18.5	180.7	499.9	32.6
群 馬 県	81.4	90.4	5.8	49.0	76.6	87.3	93.6	30.5	357.9	16.5	88.8	17.8	129.0	419.5	29.3
埼 玉 県	82.2	91.7	17.1	43.4	75.2	90.9	96.4	32.8	301.6	9.6	58.1	17.7	203.5	304.9	31.5
千 葉 県	79.7	87.2	2.8	31.5	73.8	91.6	95.7	28.9	334.2	6.3	58.0	16.7	205.4	277.6	27.8
東 京 都	79.8	86.3	3.1	55.2	75.3	91.5	96.4	24.7	215.6	8.9	66.6	15.6	201.7	391.8	23.3
神 奈 川 県	80.6	88.1	8.8	62.6	75.6	91.0	92.7	24.8	246.9	9.0	65.1	15.3	212.2	357.9	23.8
新 潟 県	83.8	91.3	0.1	33.3	79.2	90.9	93.8	33.5	346.0	3.5	66.1	19.6	186.6	379.4	31.3
富 山 県	84.0	92.3	3.4	48.2	73.7	96.9	98.2	37.8	357.0	4.8	115.8	17.7	284.4	329.3	32.5
石 川 県	83.6	91.6	-	34.9	77.9	91.1	91.7	36.5	289.1	-	105.7	20.1	199.0	309.7	34.2
福 井 県	83.7	87.1	30.0	29.4	80.5	91.7	93.4	32.3	220.2	7.0	34.0	19.3	136.8	180.6	30.5
山 梨 県	77.5	84.1	-	14.0	72.4	87.3	85.0	33.0	301.6	-	67.2	19.0	137.4	141.2	32.5
長 野 県	81.6	88.1	2.7	37.0	77.3	92.3	93.1	25.5	262.2	3.9	78.7	16.1	108.6	124.8	24.1
岐 阜 県	78.0	90.7	-	29.5	73.2	83.3	87.7	26.5	297.0	-	67.3	16.3	135.0	169.0	25.8
静 岡 県	77.7	85.1	8.3	33.5	70.2	88.8	94.0	30.7	307.8	28.3	69.0	15.9	212.8	313.2	28.3
愛 知 県	82.2	91.6	-	55.3	76.1	92.5	94.7	26.9	287.5	-	81.2	15.7	170.1	325.4	25.5
三 重 県	81.2	92.2	3.2	31.4	73.7	90.0	96.4	32.6	317.7	7.2	48.1	17.5	165.4	372.6	30.9
滋 賀 県	79.8	87.4	-	18.2	74.6	93.7	91.7	28.3	255.7	-	63.7	17.7	176.6	171.2	27.3
京 都 府	81.4	86.8	0.3	21.2	77.0	95.8	97.2	32.5	323.1	12.3	54.8	20.5	204.6	383.7	29.1
大 阪 府	84.2	90.7	0.1	65.1	79.4	93.0	96.2	30.3	251.7	4.8	82.7	18.0	193.5	313.7	29.3
兵 庫 県	81.1	91.7	1.3	31.7	74.4	92.1	94.1	29.2	322.8	14.2	71.4	16.7	168.7	415.6	27.8
奈 良 県	78.7	83.6	37.9	56.1	74.0	90.1	95.6	29.5	309.7	23.5	71.9	18.2	150.7	386.8	27.6
和 歌 山 県	80.4	83.6	0.4	57.5	77.5	88.7	91.8	33.9	347.0	7.4	137.0	21.4	156.8	224.9	32.4
鳥 取 県	82.2	86.8	-	20.9	80.1	84.8	86.8	32.2	315.5	-	71.9	19.1	114.9	157.7	31.3
島 根 県	81.5	89.7	0.1	21.7	77.4	86.3	86.3	33.2	260.9	3.3	53.3	19.5	163.3	157.8	32.1
岡 山 県	76.6	81.6	0.0	26.1	72.8	88.0	89.1	30.8	248.3	4.0	79.9	19.5	143.9	167.7	29.9
広 島 県	84.7	89.5	-	46.3	79.8	91.5	93.6	35.2	286.5	-	77.8	18.5	160.2	294.0	32.6
山 口 県	87.8	92.8	-	19.6	81.5	93.5	93.9	45.6	395.0	-	45.7	19.4	229.8	509.4	41.2
徳 島 県	83.1	87.3	-	36.0	76.6	90.4	94.4	44.1	446.4	-	68.2	20.1	150.5	325.2	39.9
香 川 県	79.9	88.9	0.3	9.4	75.0	89.0	90.9	31.3	344.2	38.0	52.2	18.5	175.5	262.5	29.9
愛 媛 県	80.2	82.7	1.7	19.7	76.0	90.1	96.1	36.1	342.3	30.0	52.9	19.9	146.3	268.5	33.8
高 知 県	84.5	82.6	-	10.5	78.9	94.0	95.0	52.2	244.7	-	38.5	23.4	208.6	414.1	45.6
福 岡 県	85.7	91.6	-	42.5	79.4	93.5	95.2	39.2	332.4	-	74.1	19.5	177.1	313.3	37.0
佐 賀 県	88.2	92.5	-	65.7	82.5	92.8	95.5	47.0	366.9	-	77.8	21.1	132.7	324.3	43.8
長 崎 県	85.2	89.4	5.3	21.9	80.0	92.0	92.4	41.2	361.0	9.2	54.7	19.8	121.9	437.9	39.7
熊 本 県	86.1	91.8	-	18.8	80.0	93.4	94.2	44.2	304.7	-	65.0	21.3	172.0	223.0	41.0
大 分 県	86.5	94.5	-	64.5	82.2	91.5	89.3	35.7	401.6	-	79.6	21.2	136.4	187.0	35.0
宮 崎 県	82.9	94.0	-	26.3	74.4	89.2	91.9	41.2	357.7	-	34.7	19.7	143.3	409.6	38.7
鹿 児 島 県	84.5	91.9	7.4	23.1	77.2	90.5	93.8	46.7	420.1	14.6	73.7	21.0	136.6	340.9	45.1
沖 縄 県	88.0	91.7	-	42.3	84.3	93.6	96.5	33.3	294.3	-	87.3	17.2	187.3	429.7	32.5

注：1) この表では、表章記号の規約に以下の場合も含む。

「-」：病床があるが、計上する数値がない場合

「・」：病床がないので、計上する数値がない場合

(病院報告)

2) 東日本大震災の影響により、平成23年3月分の報告において、病院の合計11施設（岩手県気仙医療圏1施設、岩手県宮古医療圏1施設、宮城県石巻医療圏2施設、宮城県気仙沼医療圏2施設、福島県相双医療圏5施設）は、報告のあった患者数のみ集計した。

統計表 15 都道府県—指定都市・特別区・中核市（再掲）別にみた病床利用率及び平均在院日数

(2-2)

平成23(2011)年 年間

	病 床 利 用 率 (%)							平 均 在 院 日 数 (日)						
	総 数	精 神 病 床	感 染 症 病 床	結 核 病 床	一 般 病 床	療 養 病 床	介 護 療 養 病 床	総 数	精 神 病 床	感 染 症 病 床	結 核 病 床	一 般 病 床	療 養 病 床	介 護 療 養 病 床
指定都市・特別区（再掲）														
東京都 区部	77.6	81.5	4.0	46.6	75.1	89.8	96.3	19.9	133.1	9.0	70.6	15.0	185.2	344.0
札幌市	85.1	93.4	-	28.7	78.4	95.7	97.4	35.2	280.8	-	73.2	19.7	267.5	450.1
仙台市	78.5	87.9	7.8	-	74.8	87.9	42.3	23.5	282.4	6.1	-	16.5	139.2	153.8
さいたま市	81.4	88.1	51.2	28.2	77.9	88.6	96.2	25.0	255.5	9.6	62.4	16.1	308.5	650.9
千葉市	76.6	77.5	6.4	45.5	74.0	92.3	96.9	25.0	183.9	24.3	60.4	17.7	275.6	622.7
横浜市	81.1	84.9	24.8	62.9	77.9	92.8	95.4	22.7	214.4	9.3	65.1	15.2	158.0	424.4
川崎市	76.5	91.1	-	43.2	73.1	82.0	93.9	21.6	185.3	-	59.1	15.4	247.6	297.9
相模原市	81.3	84.4	-	-	73.0	91.6	90.3	28.6	320.6	-	-	13.3	320.5	353.0
新潟市	86.2	95.8	0.5	36.4	80.7	91.9	95.2	33.8	392.7	3.5	68.6	18.7	198.7	472.0
静岡市	77.1	77.1	-	21.7	72.0	92.6	96.1	28.1	232.2	-	74.1	16.7	240.2	406.9
浜松市	82.6	87.5	-	52.7	74.9	93.2	97.4	31.6	301.2	-	66.1	15.2	249.7	355.1
名古屋市	79.1	88.7	-	72.4	73.9	91.4	94.7	24.3	290.0	-	86.5	15.8	154.0	353.7
京都市	82.6	85.7	1.3	6.6	78.5	97.3	98.1	32.3	381.3	12.3	47.3	20.2	233.1	449.8
大阪市	82.0	71.7	0.2	81.6	79.2	92.8	95.6	22.9	38.9	4.8	66.8	17.7	186.7	263.1
堺市	86.3	87.7	-	73.3	78.4	96.3	96.5	39.4	186.7	-	80.2	17.3	232.5	624.8
神戸市	79.6	87.3	3.7	29.8	74.9	89.0	91.8	27.3	270.8	12.8	48.2	16.7	168.2	511.0
岡山市	78.1	83.0	0.1	21.4	74.9	90.1	79.3	28.2	238.2	4.0	49.9	18.1	158.0	210.8
広島市	85.1	92.6	-	73.2	79.4	92.8	95.3	31.2	211.3	-	98.2	16.8	191.1	415.3
北九州市	85.1	89.2	-	49.3	79.3	94.1	97.2	34.6	334.3	-	74.0	17.9	188.1	313.9
福岡市	85.9	90.1	-	32.5	82.1	92.8	94.7	29.7	263.0	-	70.8	17.4	151.4	300.8
中核市（再掲）														
旭川市	79.5	86.3	-	51.9	76.3	84.0	90.3	30.8	183.3	-	62.1	19.3	161.0	328.5
函館市	80.6	91.5	-	12.2	75.2	89.1	97.8	31.0	265.3	-	62.3	18.6	173.0	544.4
青森市	77.6	89.3	-	30.0	69.3	91.2	97.7	38.3	239.3	-	94.4	21.2	99.8	372.3
盛岡市	82.6	88.0	-	59.1	77.6	95.3	98.1	31.2	218.9	-	153.0	19.0	187.9	341.8
秋田市	85.3	93.6	-	37.2	79.2	92.9	-	32.9	318.4	-	101.3	17.8	232.3	-
郡山市	72.6	83.3	-	-	66.1	81.4	84.6	30.5	290.8	-	-	17.8	183.3	259.6
いわき市	76.0	83.4	-	15.8	69.9	83.1	81.0	40.4	280.1	-	74.9	19.9	178.5	120.6
宇都宮市	84.0	85.5	0.7	32.3	80.1	94.6	98.8	41.7	493.5	62.0	104.8	19.7	240.3	573.0
前橋市	82.1	87.8	-	36.8	79.0	94.7	98.5	22.3	314.7	-	80.7	15.3	110.0	169.2
高崎市	86.2	98.5	-	-	85.3	76.5	84.5	33.9	441.1	-	-	20.1	121.1	1079.3
川越市	85.4	90.4	-	-	79.7	92.9	95.1	32.5	341.8	-	-	16.6	232.4	358.8
船橋市	81.5	92.6	2.5	-	73.5	91.8	-	25.5	285.6	7.2	-	14.0	133.9	-
柏市	87.0	93.4	-	-	83.5	89.4	-	28.4	518.7	-	-	17.0	373.4	-
横須賀市	67.9	90.8	-	-	61.9	82.9	82.5	19.7	117.2	-	-	13.9	209.9	183.1
富山市	87.4	90.9	-	60.9	80.1	96.7	98.4	40.8	294.8	-	130.2	18.8	326.8	583.8
金沢市	86.2	93.2	-	54.3	80.0	93.8	86.8	38.8	354.0	-	75.7	20.3	219.8	321.9
長野市	86.1	91.5	-	-	82.1	97.7	99.0	25.3	534.0	-	-	15.5	259.9	336.2
岐阜市	81.4	89.8	-	40.2	78.7	85.7	81.7	26.2	272.9	-	88.8	16.9	173.8	585.0
豊橋市	88.1	94.8	-	13.4	77.5	96.6	97.7	44.2	543.1	-	51.8	16.1	308.0	466.9
豊田市	84.2	91.5	-	-	80.2	91.1	89.2	20.7	223.5	-	-	12.9	117.5	83.0
岡崎市	80.2	71.4	-	35.5	79.9	86.7	93.5	32.5	876.8	-	74.8	18.3	135.1	356.3
大津市	83.6	83.9	-	16.6	81.7	95.8	96.7	24.9	212.1	-	47.8	15.1	212.1	566.9
高槻市	83.2	90.6	-	-	79.6	94.5	-	22.7	163.3	-	-	16.3	140.4	-
東大阪市	84.5	92.4	-	-	79.5	89.5	96.3	34.5	183.2	-	-	20.0	158.0	440.0
姫路市	83.2	93.4	-	-	77.6	92.7	96.3	25.4	329.5	-	-	15.7	136.8	257.5
西宮市	81.0	83.7	-	67.4	77.4	91.0	97.8	24.2	266.6	-	87.6	15.3	149.7	542.1
尼崎市	80.8	-	3.9	-	74.8	95.9	99.8	22.2	-	16.3	-	15.2	134.2	590.5
奈良市	78.9	92.8	-	56.1	73.3	90.9	94.5	29.9	239.6	-	71.9	19.5	162.6	385.9
和歌山市	81.9	88.7	0.8	93.7	78.8	87.9	93.7	30.5	459.3	3.0	152.6	20.6	243.9	432.8
倉敷市	79.2	69.5	-	-	78.1	90.4	94.1	24.4	188.6	-	-	17.7	143.0	199.6
福山市	81.9	82.8	-	-	80.2	86.2	86.4	27.8	267.5	-	-	16.9	75.8	116.7
下関市	89.9	96.1	-	-	81.9	96.2	97.3	48.6	434.8	-	-	19.9	180.6	382.0
高松市	75.8	93.3	-	10.1	70.0	85.1	89.4	28.1	424.1	-	53.4	17.5	172.2	551.4
松山市	83.8	90.6	7.5	6.6	78.4	92.9	96.5	33.8	269.9	30.0	43.5	19.0	194.6	436.8
高知市	83.7	78.7	-	16.8	79.4	94.3	94.4	47.3	172.4	-	39.2	23.1	242.4	501.7
久留米市	82.0	94.8	-	-	73.1	94.2	95.0	32.6	217.8	-	-	18.1	162.9	198.8
長崎市	85.1	88.7	-	22.5	79.8	93.2	88.9	42.4	403.8	-	60.9	20.0	154.1	307.7
熊本市	86.4	88.1	-	40.6	83.0	92.8	94.9	32.2	211.9	-	37.2	18.0	147.1	234.6
大分市	85.9	93.9	-	-	80.4	94.3	-	33.3	500.8	-	-	18.8	133.7	-
宮崎市	81.7	90.3	-	31.1	77.4	89.0	90.7	30.5	190.2	-	34.4	18.0	175.4	585.1
鹿児島市	85.4	92.0	-	20.2	81.1	90.2	91.0	36.2	342.4	-	120.5	18.3	141.5	346.6

(病院報告)

統計表 16 都道府県・病床の種類別にみた1日平均在院患者数の構成割合

(単位：%)

平成23(2011)年 年間

	在院患者数	精神病床	感染症病床	結核病床	一般病床	療養病床	(再掲) 介護療養病床
全 国	100.0	23.7	0.0	0.2	52.9	23.3	5.5
北 海 道	100.0	23.2	0.0	0.1	50.3	26.3	6.4
青 森	100.0	27.2	-	0.1	54.7	17.9	5.1
岩 手	100.0	27.6	-	0.1	56.1	16.2	3.4
宮 城	100.0	27.2	0.0	0.1	59.4	13.2	1.0
秋 田	100.0	28.9	-	0.1	54.4	16.5	3.2
山 形	100.0	27.9	-	0.2	56.9	15.0	0.1
福 島	100.0	27.9	-	0.1	54.7	17.3	2.6
茨 城	100.0	25.7	0.0	0.1	53.8	20.5	4.2
栃 木	100.0	26.4	0.0	0.2	52.4	21.0	3.2
群 馬	100.0	23.4	0.0	0.2	55.3	21.2	4.0
埼 玉	100.0	26.2	0.0	0.2	50.8	22.8	4.2
千 葉	100.0	25.0	0.0	0.2	55.1	19.8	4.2
東 京	100.0	20.3	0.0	0.3	60.6	18.7	5.7
神 奈 川	100.0	20.5	0.0	0.2	59.2	20.1	4.2
新 潟	100.0	25.4	0.0	0.1	55.8	18.6	7.2
富 山	100.0	21.3	0.0	0.3	43.9	34.5	15.0
石 川	100.0	21.8	-	0.2	51.4	26.5	6.9
福 井	100.0	21.9	0.0	0.3	55.2	22.5	6.4
山 梨	100.0	23.9	-	0.1	53.3	22.7	2.1
長 野	100.0	22.7	0.0	0.1	60.0	17.2	6.2
岐 阜	100.0	23.5	-	0.3	58.6	17.6	3.0
静 岡	100.0	19.3	0.0	0.2	48.9	31.6	8.4
愛 知	100.0	21.5	-	0.3	55.6	22.7	5.4
三 重	100.0	26.6	0.0	0.1	50.5	22.8	5.8
滋 賀	100.0	17.8	-	0.2	59.8	22.2	4.2
京 都	100.0	19.1	0.0	0.2	60.3	20.4	11.1
大 阪	100.0	19.2	0.0	0.5	56.6	23.7	3.5
兵 庫	100.0	20.8	0.0	0.2	54.4	24.7	5.0
奈 良	100.0	18.6	0.0	0.3	58.7	22.3	6.5
和 歌 山	100.0	17.1	0.0	0.8	60.3	21.7	4.7
鳥 取	100.0	23.7	-	0.1	55.6	20.7	3.3
島 根	100.0	24.0	0.0	0.1	54.8	21.2	4.2
岡 山	100.0	20.8	0.0	0.3	60.1	18.9	3.2
広 島	100.0	23.7	-	0.2	48.6	27.5	8.0
山 口	100.0	23.4	-	0.1	38.8	37.6	10.1
徳 島	100.0	27.7	-	0.2	40.8	31.3	10.2
香 川	100.0	24.4	0.0	0.1	56.2	19.4	4.9
愛 媛	100.0	23.4	0.0	0.2	51.1	25.4	6.9
高 知	100.0	19.7	-	0.1	39.2	41.0	13.6
福 岡	100.0	26.5	-	0.2	45.9	27.3	6.2
佐 賀	100.0	29.8	-	0.2	39.3	30.7	7.5
長 崎	100.0	30.9	0.0	0.1	42.9	26.1	3.9
熊 本	100.0	27.0	-	0.1	43.6	29.3	8.3
大 分	100.0	28.5	-	0.4	56.2	14.9	2.5
宮 崎	100.0	34.0	-	0.2	43.9	22.0	6.4
鹿 児 島	100.0	30.9	0.0	0.2	40.2	28.7	3.8
沖 縄	100.0	30.1	-	0.2	48.3	21.4	2.6

注：東日本大震災の影響により、平成23年3月分の報告において、病院の合計11施設（岩手県気仙医療圏1施設、岩手県宮古医療圏1施設、宮城県石巻医療圏2施設、宮城県気仙沼医療圏2施設、福島県相双医療圏5施設）は、報告のあった患者数のみ集計した。

(病院報告)

統計表 17 都道府県—指定都市・特別区・中核市（再掲）別にみた病院の常勤換算従事者数及び
100床当たり常勤換算従事者数

平成23(2011)年10月1日現在
(単位：人)

	従 事 者 数							100床当たり従事者数						
	総 数	医 師 (再掲)	歯科医師 (再掲)	薬剤師 (再掲)	看護師・准看護師			総 数	医 師 (再掲)	歯科医師 (再掲)	薬剤師 (再掲)	看護師・准看護師		
					(再掲)	看護師	准看護師					(再掲)	看護師	准看護師
全 国	1 909 736.9	199 499.2	10 112.1	42 802.9	858 317.3	704 626.7	153 690.6	120.6	12.6	0.6	2.7	54.2	44.5	9.7
北 海 道	110 659.6	9 110.7	428.9	2 272.1	50 829.9	39 913.2	10 916.7	112.3	9.2	0.4	2.3	51.6	40.5	11.1
青 森	20 568.7	1 754.0	47.4	385.9	10 019.0	8 218.4	1 800.6	112.4	9.6	0.3	2.1	54.7	44.9	9.8
岩 手	19 702.7	1 913.9	259.5	393.9	9 470.9	8 303.5	1 167.4	109.7	10.7	1.4	2.2	52.7	46.2	6.5
宮 城	30 105.6	3 174.2	225.9	692.3	14 266.9	11 987.5	2 279.4	119.2	12.6	0.9	2.7	56.5	47.5	9.0
秋 田	17 997.5	1 651.1	37.9	328.8	8 548.7	7 191.2	1 357.5	112.4	10.3	0.2	2.1	53.4	44.9	8.5
山 形	17 720.4	1 678.4	44.0	340.0	8 404.2	7 414.6	989.6	117.2	11.1	0.3	2.2	55.6	49.1	6.5
福 島	28 965.3	2 472.7	153.0	577.8	13 363.4	10 232.5	3 130.9	108.8	9.3	0.6	2.2	50.2	38.4	11.8
茨 城	36 855.9	3 648.8	84.9	839.3	16 276.1	12 565.0	3 711.1	113.8	11.3	0.3	2.6	50.3	38.8	11.5
栃 木	25 391.0	3 098.3	88.7	557.5	11 714.3	9 169.6	2 544.7	117.0	14.3	0.4	2.6	54.0	42.3	11.7
群 馬	29 422.7	2 834.6	74.4	681.3	13 555.8	10 281.4	3 274.4	117.9	11.4	0.3	2.7	54.3	41.2	13.1
埼 玉	76 229.9	7 840.1	300.5	1 964.3	32 373.5	25 083.8	7 289.7	122.0	12.5	0.5	3.1	51.8	40.2	11.7
千 葉	70 027.8	7 534.5	645.3	1 734.8	29 394.2	23 952.1	5 442.1	123.1	13.2	1.1	3.0	51.7	42.1	9.6
東 京	174 952.2	25 913.3	1 686.1	4 426.0	74 435.7	65 358.8	9 076.9	137.4	20.3	1.3	3.5	58.5	51.3	7.1
神 奈 川	96 662.4	12 272.3	716.2	2 433.3	41 524.9	36 293.4	5 231.5	130.9	16.6	1.0	3.3	56.2	49.2	7.1
新 潟	33 331.7	2 907.1	439.8	736.2	15 757.5	13 445.0	2 312.5	113.6	9.9	1.5	2.5	53.7	45.8	7.9
富 山	19 485.7	1 830.5	42.9	426.5	9 107.1	7 553.4	1 553.7	111.4	10.5	0.2	2.4	52.1	43.2	8.9
石 川	22 014.6	2 228.5	52.6	488.4	10 487.5	9 000.0	1 487.5	115.5	11.7	0.3	2.6	55.0	47.2	7.8
福 井	14 009.6	1 424.1	31.7	304.3	6 257.3	5 078.7	1 178.6	123.1	12.5	0.3	2.7	55.0	44.6	10.4
山 梨	12 603.9	1 285.5	27.5	261.3	5 524.4	4 510.4	1 014.0	112.4	11.5	0.2	2.3	49.3	40.2	9.0
長 野	33 210.2	3 179.6	243.0	774.2	14 834.2	12 730.0	2 104.2	137.5	13.2	1.0	3.2	61.4	52.7	8.7
岐 阜	24 846.8	2 570.6	155.9	565.6	11 844.9	9 793.9	2 051.0	119.7	12.4	0.8	2.7	57.1	47.2	9.9
静 岡	46 654.1	4 612.4	118.8	1 043.3	20 207.7	17 402.1	2 805.6	117.3	11.6	0.3	2.6	50.8	43.7	7.1
愛 知	84 775.6	9 897.5	706.0	2 079.7	39 779.6	33 616.0	6 163.6	125.0	14.6	1.0	3.1	58.7	49.6	9.1
三 重	23 981.5	2 258.7	50.9	498.1	11 080.2	9 159.4	1 920.8	116.3	11.0	0.2	2.4	53.7	44.4	9.3
滋 賀	18 886.1	2 128.2	65.3	396.1	8 926.2	8 089.6	836.6	127.6	14.4	0.4	2.7	60.3	54.6	5.7
京 都	43 280.3	5 203.4	133.3	1 025.4	18 828.3	15 833.5	2 994.8	119.6	14.4	0.4	2.8	52.0	43.8	8.3
大 阪	134 610.9	15 561.7	721.2	3 342.4	59 720.1	49 065.3	10 654.8	124.0	14.3	0.7	3.1	55.0	45.2	9.8
兵 庫	77 936.2	8 314.9	188.7	1 934.0	35 137.7	29 925.1	5 212.6	122.0	13.0	0.3	3.0	55.0	46.8	8.2
奈 良	20 005.7	2 230.5	64.9	493.1	8 768.5	7 419.8	1 348.7	121.3	13.5	0.4	3.0	53.2	45.0	8.2
和 歌 山	16 074.2	1 669.7	38.8	374.2	7 650.2	6 310.7	1 339.5	112.4	11.7	0.3	2.6	53.5	44.1	9.4
鳥 取	10 818.6	1 088.2	26.4	212.8	5 002.8	4 110.2	892.6	121.1	12.2	0.3	2.4	56.0	46.0	10.0
島 根	13 188.1	1 282.8	42.0	242.6	6 081.0	5 124.1	956.9	115.6	11.2	0.4	2.1	53.3	44.9	8.4
岡 山	36 756.1	3 819.0	251.2	768.1	15 992.1	13 800.6	2 191.5	123.4	12.8	0.8	2.6	53.7	46.3	7.4
広 島	48 244.4	4 385.6	293.0	1 064.5	22 583.0	17 737.8	4 845.2	117.4	10.7	0.7	2.6	54.9	43.1	11.8
山 口	29 527.9	2 318.1	62.0	569.4	13 562.4	10 452.1	3 110.3	107.8	8.5	0.2	2.1	49.5	38.1	11.4
徳 島	16 705.7	1 575.2	152.6	421.7	7 352.7	5 653.9	1 698.8	111.2	10.5	1.0	2.8	48.9	37.6	11.3
香 川	18 119.1	1 776.2	38.6	390.2	8 505.7	6 959.0	1 546.7	117.2	11.5	0.2	2.5	55.0	45.0	10.0
愛 媛	26 062.2	2 327.8	45.9	560.1	12 074.7	10 046.1	2 028.6	113.6	10.1	0.2	2.4	52.6	43.8	8.8
高 知	21 682.9	1 676.4	21.8	414.4	9 248.4	6 900.4	2 348.0	114.9	8.9	0.1	2.2	49.0	36.6	12.4
福 岡	103 786.9	10 107.4	684.6	2 183.7	47 170.3	37 926.1	9 244.2	119.3	11.6	0.8	2.5	54.2	43.6	10.6
佐 賀	17 924.5	1 554.3	29.4	310.9	8 273.2	6 357.8	1 915.4	117.8	10.2	0.2	2.0	54.4	41.8	12.6
長 崎	31 938.7	2 684.3	191.0	548.7	14 384.0	11 205.4	3 178.6	116.9	9.8	0.7	2.0	52.6	41.0	11.6
熊 本	40 849.4	3 322.9	105.3	729.8	18 312.9	14 110.3	4 202.6	114.7	9.3	0.3	2.0	51.4	39.6	11.8
大 分	25 141.2	2 207.1	34.5	474.6	11 588.9	9 054.4	2 534.5	124.6	10.9	0.2	2.4	57.4	44.9	12.6
宮 崎	22 018.6	1 758.6	32.9	379.9	10 983.1	8 266.7	2 716.4	112.9	9.0	0.2	1.9	56.3	42.4	13.9
鹿 児 島	39 657.6	3 003.2	167.5	706.8	17 821.7	13 053.7	4 768.0	113.2	8.6	0.5	2.0	50.9	37.3	13.6
冲 縄	26 346.2	2 412.3	59.4	454.6	11 291.5	8 970.2	2 321.3	138.7	12.7	0.3	2.4	59.4	47.2	12.2

(病院報告)

統計表 17 都道府県—指定都市・特別区・中核市（再掲）別にみた病院の常勤換算従事者数及び
100床当たり常勤換算従事者数

平成23(2011)年10月1日現在
(単位：人)

(2-2)

	従事者数							100床当たり従事者数								
	総数	医師 (再掲)	歯科医師 (再掲)	薬剤師 (再掲)	看護師・准看護師			総数	医師 (再掲)	歯科医師 (再掲)	薬剤師 (再掲)	看護師・准看護師				
					(再掲)	看護師	准看護師					(再掲)	看護師	准看護師		
指定都市・特別区（再掲）																
東京都 区部	120 806.9	20 225.9	1 567.4	3 238.1	50 980.6	45 994.6	4 986.0	153.0	25.6	2.0	4.1	64.6	58.3	6.3		
札幌市	44 496.5	4 192.4	312.6	1 019.5	20 057.7	17 046.1	3 011.6	119.0	11.2	0.8	2.7	53.6	45.6	8.1		
仙台市	16 768.0	1 975.5	201.2	382.7	7 929.1	7 055.7	873.4	130.0	15.3	1.6	3.0	61.5	54.7	6.8		
さいたま市	10 543.5	1 271.4	21.2	267.2	4 934.4	4 175.9	758.5	132.6	16.0	0.3	3.4	62.1	52.5	9.5		
千葉市	12 442.2	1 509.5	261.6	321.1	5 563.6	4 966.4	597.2	138.8	16.8	2.9	3.6	62.0	55.4	6.7		
横浜市	38 136.2	5 033.4	471.5	1 004.7	16 841.7	14 990.0	1 851.7	138.1	18.2	1.7	3.6	61.0	54.3	6.7		
川崎市	13 520.8	2 140.0	20.2	343.4	5 680.5	5 079.1	601.4	131.4	20.8	0.2	3.3	55.2	49.4	5.8		
相模原市	10 319.2	1 283.5	9.8	241.9	4 267.8	3 577.2	690.6	132.4	16.5	0.1	3.1	54.7	45.9	8.9		
新潟市	13 590.5	1 399.8	378.6	299.3	6 290.5	5 382.4	908.1	122.8	12.6	3.4	2.7	56.8	48.6	8.2		
静岡市	8 826.2	987.1	25.0	205.5	4 228.0	3 821.2	406.8	113.5	12.7	0.3	2.6	54.4	49.1	5.2		
浜松市	11 989.0	1 338.0	37.4	251.5	5 039.6	4 424.0	615.6	127.6	14.2	0.4	2.7	53.6	47.1	6.6		
名古屋 市	32 433.9	4 200.0	541.1	810.9	15 257.1	13 317.2	1 939.9	127.7	16.5	2.1	3.2	60.1	52.4	7.6		
京都市	28 679.1	3 854.8	99.4	690.0	12 379.8	10 675.6	1 704.2	122.7	16.5	0.4	3.0	53.0	45.7	7.3		
大阪市	45 570.6	5 738.9	361.3	1 187.9	20 488.8	17 750.7	2 738.1	138.0	17.4	1.1	3.6	62.0	53.7	8.3		
堺市	12 893.8	1 198.7	18.1	263.5	5 900.3	4 529.3	1 371.0	103.8	9.7	0.1	2.1	47.5	36.5	11.0		
神戸市	23 277.4	2 987.7	78.4	601.1	10 767.8	9 606.1	1 161.7	125.9	16.2	0.4	3.3	58.2	51.9	6.3		
岡山市	14 991.9	1 759.5	203.9	325.4	6 736.6	6 062.3	674.3	131.6	15.4	1.8	2.9	59.1	53.2	5.9		
広島市	19 009.1	2 027.4	231.4	418.6	8 868.9	7 269.7	1 599.2	128.2	13.7	1.6	2.8	59.8	49.0	10.8		
北九州市	22 072.1	2 213.8	146.8	432.7	10 606.9	8 826.3	1 780.6	115.8	11.6	0.8	2.3	55.7	46.3	9.3		
福岡市	29 615.5	3 426.6	466.5	672.8	13 545.4	11 727.7	1 817.7	135.6	15.7	2.1	3.1	62.0	53.7	8.3		
中核市（再掲）																
旭川市	9 420.6	901.0	23.5	175.6	4 253.2	3 418.4	834.8	126.6	12.1	0.3	2.4	57.1	45.9	11.2		
函館市	7 361.4	542.0	17.3	134.2	3 716.1	2 910.3	805.8	112.6	8.3	0.3	2.1	56.8	44.5	12.3		
青森市	5 366.0	389.3	8.2	91.7	2 605.3	2 139.3	466.0	110.6	8.0	0.2	1.9	53.7	44.1	9.6		
盛岡市	8 015.4	941.9	244.2	159.2	3 824.8	3 432.1	392.7	124.9	14.7	3.8	2.5	59.6	53.5	6.1		
秋田市	7 226.4	845.4	16.1	137.9	3 347.6	3 004.4	343.2	127.2	14.9	0.3	2.4	58.9	52.9	6.0		
郡山市	7 060.5	561.5	108.0	145.6	3 033.7	2 421.3	612.4	116.9	9.3	1.8	2.4	50.2	40.1	10.1		
いわき市	4 877.4	364.3	5.0	101.8	2 379.3	1 725.9	653.4	97.3	7.3	0.1	2.0	47.4	34.4	13.0		
宇都宮市	6 545.8	589.0	14.2	137.0	3 202.7	2 468.9	733.8	100.0	9.0	0.2	2.1	48.9	37.7	11.2		
前橋市	6 563.8	964.3	27.3	169.1	3 088.2	2 655.8	432.4	144.3	21.2	0.6	3.7	67.9	58.4	9.5		
高崎市	4 529.5	397.5	11.1	109.4	2 067.2	1 430.8	636.4	111.7	9.8	0.3	2.7	51.0	35.3	15.7		
川越市	5 759.2	714.0	27.2	158.7	2 296.8	1 769.1	527.7	131.9	16.4	0.6	3.6	52.6	40.5	12.1		
船橋市	5 790.9	515.4	8.8	151.7	2 338.3	2 012.9	325.4	131.9	11.7	0.2	3.5	53.3	45.9	7.4		
柏市	5 646.4	720.8	7.8	167.8	2 498.9	2 047.0	451.9	124.8	15.9	0.2	3.7	55.2	45.2	10.0		
横須賀市	4 489.5	562.8	157.6	95.9	1 916.6	1 746.1	170.5	128.5	16.1	4.5	2.7	54.9	50.0	4.9		
富山市	9 230.0	942.2	28.2	195.4	4 348.5	3 665.6	682.9	114.9	11.7	0.4	2.4	54.1	45.6	8.5		
金沢市	11 589.1	1 228.5	34.3	261.4	5 577.0	4 873.0	704.0	116.0	12.3	0.3	2.6	55.8	48.8	7.0		
長野市	6 315.8	579.2	15.1	137.8	3 151.1	2 711.7	439.4	127.7	11.7	0.3	2.8	63.7	54.8	8.9		
岐阜 市	8 524.0	1 055.8	30.1	188.3	4 055.3	3 441.5	613.8	127.4	15.8	0.4	2.8	60.6	51.4	9.2		
豊橋市	5 223.7	456.7	15.4	114.1	2 531.2	1 855.1	676.1	96.9	8.5	0.3	2.1	46.9	34.4	12.5		
豊田市	4 148.4	442.7	10.1	101.4	2 008.5	1 705.0	303.5	141.8	15.1	0.3	3.5	68.7	58.3	10.4		
岡崎市	3 061.9	275.8	8.2	62.8	1 424.8	1 162.1	262.7	117.0	10.5	0.3	2.4	54.5	44.4	10.0		
大津市	5 600.2	869.5	34.4	116.6	2 724.4	2 501.2	223.2	133.9	20.8	0.8	2.8	65.1	59.8	5.3		
高槻市	6 844.5	1 027.0	15.8	163.1	2 971.3	2 667.0	304.3	152.4	22.9	0.4	3.6	66.2	59.4	6.8		
東大阪市	5 387.3	498.5	4.1	121.4	2 413.7	1 848.2	565.5	116.9	10.8	0.1	2.6	52.4	40.1	12.3		
姫路市	8 128.4	715.9	9.4	179.1	3 768.7	3 248.4	520.3	134.9	11.9	0.2	3.0	62.5	53.9	8.6		
西宮市	6 739.4	1 050.9	31.6	180.0	2 913.2	2 570.4	342.8	138.8	21.7	0.7	3.7	60.0	53.0	7.1		
尼崎市	5 542.8	646.3	7.3	128.9	2 545.4	2 164.8	380.6	137.7	16.1	0.2	3.2	63.2	53.8	9.5		
奈良市	4 931.7	484.9	3.5	117.8	2 244.6	1 856.1	388.5	117.6	11.6	0.1	2.8	53.5	44.3	9.3		
和歌山市	7 572.9	957.9	21.0	182.9	3 552.8	3 004.2	548.6	119.5	15.1	0.3	2.9	56.1	47.4	8.7		
倉敷市	11 032.3	1 288.3	28.9	242.6	4 678.8	4 147.1	531.7	146.7	17.1	0.4	3.2	62.2	55.1	7.1		
福山市	7 015.5	621.8	8.9	176.2	3 340.9	2 477.8	863.1	119.0	10.5	0.2	3.0	56.7	42.0	14.6		
下関市	6 070.3	448.0	9.7	101.3	2 732.4	2 041.4	691.0	107.0	7.9	0.2	1.8	48.1	36.0	12.2		
高松市	7 255.4	648.2	14.9	177.2	3 472.4	2 916.2	556.2	115.5	10.3	0.2	2.8	55.3	46.4	8.9		
松山市	9 639.5	921.6	11.4	218.3	4 496.4	3 956.0	540.4	122.5	11.7	0.1	2.8	57.2	50.3	6.9		
高知市	12 112.1	849.3	5.6	232.3	5 301.7	4 065.7	1 236.0	118.8	8.3	0.1	2.3	52.0	39.9	12.1		
久留米市	9 476.7	1 305.7	33.9	222.9	3 984.9	3 380.5	604.4	136.5	18.8	0.5	3.2	57.4	48.7	8.7		
長崎市	12 467.6	1 236.4	176.2	224.8	5 478.0	4 440.1	1 037.9	120.8	12.0	1.7	2.2	53.1	43.0	10.1		
熊本市	20 598.4	2 072.4	82.0	404.6	9 164.2	7 500.2	1 664.0	131.4	13.2	0.5	2.6	58.5	47.9	10.6		
大宮市	9 064.2	733.4	6.0	179.7	4 297.2	3 408.7	888.5	121.0	9.8	0.1	2.4	57.4	45.5	11.9		
宮崎市	8 459.9	883.4	23.8	170.4	4 188.8	3 600.5	588.3	130.4	13.6	0.4	2.6	64.6	55.5	9.1		
鹿児島市	16 524.2	1 642.7	146.6	357.0	7 463.6	6 051.4	1 412.2	126.1	12.5	1.1	2.7	57.0	46.2	10.8		

(病院報告)

統計表 18 都道府県別にみた病院の常勤換算医師数及び人口10万対常勤換算医師数の年次推移

(単位：人)

各年10月1日現在

	常勤換算医師数						人口10万対常勤換算医師数					
	平成18年 (2006)	19年 (' 07)	20年 (' 08)	21年 (' 09)	22年 (' 10)	23年 (' 11)	平成18年 (2006)	19年 (' 07)	20年 (' 08)	21年 (' 09)	22年 (' 10)	23年 (' 11)
全 国	181 190.8	183 828.3	187 947.6	191 125.3	195 368.1	199 499.2	141.8	143.9	147.2	149.9	152.6	156.1
北 海 道	8 568.5	8 661.1	8 808.2	8 968.9	8 973.1	9 110.7	153.0	155.5	159.1	162.9	163.0	166.1
青 森	1 637.9	1 632.3	1 636.9	1 680.3	1 723.4	1 754.0	115.1	116.0	117.6	121.8	125.5	128.7
岩 手	1 859.3	1 836.8	1 888.4	1 875.3	1 884.4	1 913.9	135.2	134.7	139.7	139.9	141.7	145.7
宮 城	2 920.9	2 960.3	2 997.9	3 092.2	3 176.8	3 174.2	124.0	126.1	128.1	132.4	135.3	136.4
秋 田	1 562.5	1 584.8	1 626.0	1 638.7	1 665.9	1 651.1	137.8	141.4	146.8	149.5	153.4	153.6
山 形	1 531.5	1 560.8	1 566.4	1 611.5	1 660.8	1 678.4	126.8	130.3	131.9	136.7	142.1	144.6
福 島	2 441.4	2 511.2	2 513.6	2 558.4	2 529.9	2 472.7	117.4	121.5	122.5	125.4	124.7	124.3
茨 城	3 383.7	3 328.0	3 463.4	3 582.5	3 589.7	3 648.8	113.9	112.1	116.8	121.0	120.9	123.4
栃 木	2 803.3	2 883.5	2 964.9	2 993.7	3 026.6	3 098.3	139.1	143.2	147.4	149.2	150.8	154.9
群 馬	2 591.0	2 621.3	2 675.6	2 704.5	2 807.4	2 834.6	128.2	130.0	133.0	134.8	139.8	141.7
埼 玉	6 801.5	7 057.5	7 166.0	7 382.8	7 596.7	7 840.1	96.2	99.5	100.7	103.5	105.6	108.8
千 葉	6 578.8	6 776.1	7 082.1	7 221.2	7 351.7	7 534.5	108.3	111.1	115.7	117.6	118.3	121.3
東 京	23 103.0	23 443.4	24 030.4	24 608.9	25 423.3	25 913.3	182.5	183.8	187.2	191.2	193.2	196.4
神 奈 川	10 637.5	10 764.1	11 212.4	11 377.5	11 861.2	12 272.3	120.5	121.2	125.7	127.2	131.1	135.5
新 潟	2 804.8	2 775.1	2 815.9	2 861.2	2 889.4	2 907.1	116.0	115.4	117.8	120.3	121.7	123.1
富 山	1 713.1	1 760.2	1 807.7	1 774.2	1 777.5	1 830.5	154.3	159.2	164.2	162.0	162.6	168.2
石 川	2 065.3	2 093.9	2 109.0	2 134.8	2 198.1	2 228.5	176.2	179.0	180.6	183.2	187.9	191.1
福 井	1 316.1	1 309.7	1 350.7	1 360.3	1 393.9	1 424.1	160.7	160.5	166.3	168.4	172.9	177.3
山 梨	1 217.7	1 207.4	1 224.7	1 172.3	1 269.2	1 285.5	138.4	137.7	140.6	135.2	147.1	150.0
長 野	2 845.3	2 940.6	2 995.9	3 007.5	3 112.3	3 179.6	130.0	134.9	138.0	139.3	144.6	148.4
岐 阜	2 358.6	2 345.9	2 407.7	2 474.8	2 505.2	2 570.6	112.0	111.5	114.7	118.3	120.4	124.1
静 岡	4 224.5	4 291.4	4 328.5	4 454.1	4 526.4	4 612.4	111.3	112.9	113.9	117.5	120.2	123.0
愛 知	8 965.1	9 038.2	9 222.4	9 561.2	9 714.5	9 897.5	122.7	122.8	124.6	128.9	131.1	133.5
三 重	2 124.5	2 149.4	2 183.5	2 161.6	2 200.3	2 258.7	113.4	114.6	116.5	115.6	118.6	122.3
滋 賀	1 898.7	1 924.2	1 951.1	2 040.0	2 079.3	2 128.2	136.7	137.8	139.2	145.2	147.4	150.5
京 都	4 715.1	4 851.7	4 837.0	4 895.8	5 080.2	5 203.4	178.4	184.1	184.0	186.7	192.7	197.7
大 阪	13 887.5	14 234.2	14 552.5	14 977.8	15 279.0	15 561.7	157.5	161.5	165.3	170.2	172.3	175.6
兵 庫	7 203.4	7 322.3	7 425.3	7 641.4	7 769.1	8 314.9	128.9	131.0	132.9	136.9	139.0	149.0
奈 良	2 007.3	2 001.4	2 023.6	2 102.1	2 164.4	2 230.5	141.8	141.9	144.1	150.3	154.5	159.8
和 歌 山	1 626.3	1 668.8	1 718.7	1 750.2	1 645.9	1 669.7	158.2	163.8	169.8	174.3	164.2	167.8
鳥 取	1 057.2	1 024.6	1 044.6	1 060.3	1 067.8	1 088.2	175.0	170.8	175.6	179.4	181.4	186.0
島 根	1 284.6	1 260.4	1 232.6	1 247.9	1 261.5	1 282.8	174.3	172.4	170.0	173.8	175.8	180.2
岡 山	3 372.1	3 456.0	3 904.2	3 622.0	3 703.8	3 819.0	172.5	177.0	200.4	186.5	190.4	196.8
広 島	4 035.1	4 024.1	4 111.3	4 164.2	4 264.2	4 385.6	140.4	140.1	143.3	145.4	149.1	153.6
山 口	2 184.0	2 227.1	2 255.9	2 258.1	2 307.9	2 318.1	147.3	151.1	154.2	155.2	159.0	160.8
徳 島	1 466.7	1 472.6	1 508.4	1 542.8	1 608.4	1 575.2	182.2	184.1	190.0	195.5	204.8	201.9
香 川	1 690.3	1 708.2	1 720.5	1 704.2	1 777.5	1 776.2	167.5	169.8	171.5	170.6	178.5	179.1
愛 媛	2 213.6	2 249.6	2 282.2	2 269.4	2 306.7	2 327.8	151.6	154.9	158.0	158.0	161.1	163.6
高 知	1 669.9	1 658.7	1 674.2	1 672.0	1 694.4	1 676.4	211.6	212.1	216.6	218.3	221.6	221.2
福 岡	9 208.4	9 346.5	9 458.0	9 630.3	9 874.5	10 107.4	182.2	184.9	187.1	190.6	194.7	199.0
佐 賀	1 399.2	1 432.9	1 467.0	1 490.5	1 528.0	1 554.3	162.1	166.8	171.4	174.9	179.8	183.5
長 崎	2 500.4	2 497.5	2 527.5	2 535.0	2 597.6	2 684.3	170.6	171.9	175.5	177.3	182.1	189.4
熊 本	3 058.7	3 121.2	3 195.7	3 223.2	3 265.7	3 322.9	166.6	170.7	175.5	177.7	179.7	183.3
大 分	1 969.5	2 059.0	2 121.6	2 081.4	2 145.5	2 207.1	163.3	171.2	176.8	174.2	179.3	185.3
宮 崎	1 657.8	1 711.4	1 704.1	1 740.4	1 758.9	1 758.6	144.4	149.7	150.0	153.7	154.9	155.5
鹿 児 島	2 855.0	2 802.6	2 844.8	2 889.3	2 937.5	3 003.2	163.8	162.0	165.7	169.2	172.2	176.8
沖 縄	2 174.2	2 240.3	2 308.6	2 328.6	2 392.6	2 412.3	158.9	163.2	167.8	168.5	171.8	172.2

(病院報告)

統計表 19 開設者別にみた一般病院の100床当たり常勤換算従事者数

(単位：人)

平成23(2011)年10月1日現在

	総数	国	公的医療機関	社会保険 関係団体	医療法人	個人	その他
総数	131.1	140.2	142.6	147.6	117.2	91.3	155.8
医師	14.4	26.1	17.7	18.5	8.5	7.2	21.8
常勤 [※]	11.6	20.5	15.4	16.7	6.0	4.4	18.8
非常勤	2.8	5.6	2.3	1.8	2.5	2.7	3.0
歯科医師	0.8	2.6	0.4	0.3	0.2	0.1	2.4
常勤 [※]	0.6	2.0	0.3	0.3	0.1	0.1	2.0
非常勤	0.1	0.6	0.1	0.0	0.0	0.0	0.4
薬剤師	3.0	3.2	3.4	3.5	2.5	2.2	3.7
保健師	0.4	0.0	0.4	1.5	0.2	0.0	0.8
助産師	1.5	2.0	3.0	2.6	0.5	0.4	2.0
看護師	49.3	67.1	69.9	70.8	32.2	19.4	62.3
准看護師	9.1	1.4	3.9	2.2	14.0	16.7	5.9
看護業務補助者	12.5	5.0	7.5	6.3	16.9	18.3	11.0
理学療法士(PT)	3.9	1.5	2.4	2.7	5.2	1.9	3.8
作業療法士(OT)	2.1	0.7	1.2	1.1	2.8	0.6	2.3
視能訓練士	0.3	0.3	0.4	0.4	0.1	0.1	0.4
言語聴覚士	0.8	0.4	0.5	0.5	1.0	0.2	1.0
義肢装具士	0.0	0.0	0.0	0.0	0.0	-	0.0
歯科衛生士	0.3	0.3	0.3	0.4	0.2	0.1	0.7
歯科技工士	0.1	0.2	0.1	0.1	0.0	0.0	0.1
診療放射線技師	2.9	3.2	3.7	4.2	2.3	1.7	3.7
診療エックス線技師	0.0	0.0	0.0	-	0.0	0.1	0.0
臨床検査技師	3.7	4.3	5.1	6.5	2.3	1.4	5.4
衛生検査技師	0.0	0.0	0.0	0.0	0.0	0.0	0.0
臨床工学技士	1.1	0.8	1.2	1.5	1.0	0.5	1.3
あん摩マッサージ指圧師	0.2	0.0	0.1	0.1	0.2	0.4	0.1
柔道整復師	0.0	0.0	0.0	0.0	0.1	0.2	0.0
管理栄養士	1.3	0.9	1.1	1.5	1.4	1.3	1.3
栄養士	0.3	0.1	0.2	0.3	0.5	0.7	0.3
精神保健福祉士	0.2	0.1	0.1	0.0	0.2	0.1	0.1
社会福祉士	0.5	0.2	0.4	0.4	0.6	0.2	0.6
介護福祉士	2.5	0.3	0.6	0.4	4.0	1.6	2.2
その他の技術員	1.1	1.5	0.8	0.8	1.2	0.7	1.1
医療社会事業従事者	0.6	0.5	0.5	0.4	0.7	0.2	0.6
事務職員	13.2	12.3	12.9	16.0	12.8	9.9	15.4
その他の職員	5.2	5.3	4.7	4.5	5.4	5.4	5.1

注：[※]医師及び歯科医師の「常勤」は、実人員で計算した。

(病院報告)

統計表 20 病床規模別にみた1病院当たり常勤換算医師数の年次推移

(単位:人)

各年10月1日現在

	平成2年 (1990)	5年 ('93)	8年 ('96)	11年 ('99)	14年 (2002)	17年 ('05)	20年 ('08)	22年 ('10)	23年 ('11)
総 数	14.6	15.8	17.1	17.9	19.0	19.9	21.4	22.5	23.2
20～29床	3.0	3.2	3.6	3.7	4.0	4.2	4.4	4.8	4.7
30～39	3.3	3.4	3.9	4.2	4.2	4.1	4.4	4.6	4.8
40～49	4.0	4.2	4.6	4.7	4.7	4.7	4.9	4.9	5.0
50～99	5.4	5.6	6.0	6.3	6.4	6.2	6.4	6.6	6.8
100～149	7.9	8.2	8.7	8.8	8.9	8.7	8.8	9.0	9.1
150～199	9.8	10.4	11.2	11.5	12.2	12.2	12.7	13.2	13.5
200～299	13.7	14.3	14.9	15.8	16.2	16.6	17.2	17.9	18.5
300～399	23.8	26.0	27.3	28.5	29.7	31.8	32.7	34.3	35.2
400～499	34.4	36.7	39.5	42.2	45.2	49.6	53.2	57.2	59.2
500～599	47.9	52.7	56.1	59.3	66.5	72.9	81.3	88.4	92.9
600～699	107.7	110.8	110.5	111.1	122.7	140.0	151.8	162.3	165.5
700～799	91.0	95.1	103.0	123.8	134.4	155.0	169.1	184.3	190.4
800～899	179.1	179.4	187.3	182.5	209.2	238.0	277.4	296.2	308.4
900床以上	297.0	303.0	307.0	315.3	323.9	328.7	367.5	385.1	407.1

(病院報告)

付表 人口10万対比率の算出に用いた人口

		(単位:千人)				(単位:千人)				(単位:千人)	
都道府県		総数		指定都市・特別区 (再掲)		総数		中核市 (再掲)		総数	
全			127 799	東 京 都 区 部		8 967		旭 川 市		352	
北	海 道		5 486	札 幌 市		1 922		函 館 市		280	
青	森 県		1 363	仙 台 市		1 049		青 森 市		298	
岩	手 県		1 314	さい たま 市		1 229		盛 岡 市		300	
宮	城 県		2 327	千 葉 市		963		秋 田 市		323	
秋	田 県		1 075	横 浜 市		3 692		郡 山 市		333	
山	形 県		1 161	川 崎 市		1 431		い わ き 市		334	
福	島 県		1 990	相 模 原 市		719		宇 都 宮 市		513	
茨	城 県		2 958	新 潟 市		812		前 橋 市		344	
栃	木 県		2 000	静 岡 市		715		高 崎 市		376	
群	馬 県		2 001	浜 松 市		799		川 越 市		344	
埼	玉 県		7 207	名 古 屋 市		2 267		船 橋 市		610	
千	葉 県		6 214	京 都 市		1 473		柏 市		406	
東	京 都		13 196	大 阪 市		2 671		横 須 賀 市		416	
神	奈 川 県		9 058	堺 市		843		富 山 市		422	
新	潟 県		2 362	神 戸 市		1 544		金 沢 市		463	
富	山 県		1 088	岡 山 市		711		長 野 市		388	
石	川 県		1 166	広 島 市		1 178		岐 阜 市		420	
福	井 県		803	北 九 州 市		974		豊 橋 市		382	
山	梨 県		857	福 岡 市		1 479		豊 田 市		423	
長	野 県		2 142					岡 崎 市		378	
岐	阜 県		2 071					大 津 市		339	
静	岡 県		3 749					高 槻 市		358	
愛	知 県		7 416					東 大 阪 市		504	
三	重 県		1 847					姫 路 市		536	
滋	賀 県		1 414					西 宮 市		484	
京	都 府		2 632					尼 崎 市		470	
大	阪 府		8 861					奈 良 市		368	
兵	庫 県		5 582					和 歌 山 市		369	
奈	良 県		1 396					倉 敷 市		477	
和	歌 山 県		995					福 山 市		462	
鳥	取 県		585					下 関 市		283	
島	根 県		712					高 松 市		428	
岡	山 県		1 941					高 知 市		517	
広	島 県		2 855					久 留 米 市		343	
山	口 県		1 442					長 崎 市		442	
徳	島 県		780					熊 本 市		736	
香	川 県		992					大 分 市		476	
愛	媛 県		1 423					宮 崎 市		402	
高	知 県		758					鹿 児 島 市		607	
福	岡 県		5 079								
佐	賀 県		847								
長	崎 県		1 417								
熊	本 県		1 813								
大	分 県		1 191								
宮	崎 県		1 131								
鹿	児 島 県		1 699								
沖	縄 県		1 401								

資料:総務省統計局発表「平成23年10月1日現在推計人口」

なお、指定都市、特別区及び中核市については、東京都、各指定都市及び中核市が推計した平成23年10月1日現在の総人口である。

参考1 医療施設（静態）調査の前回調査（平成20年調査）との比較

平成23年医療施設静態調査は、本概況の「結果の概要」の一部の表について東日本大震災の影響による特別措置を行い宮城県の石巻医療圏、気仙沼医療圏及び福島県の全域を除いて取りまとめてあります。

そのため、これらの地域を除いた前回調査である平成20年医療施設静態調査の数値を参考として掲載します。なお、平成20年にない項目は平成23年調査の新規項目となります。

詳細につきましては、それぞれの表の脚注に示してありますので、ご参照ください。

参考1の表1～20において除外した施設数

各年10月1日現在

	病院		一般診療所		歯科診療所	
	平成23年 (2011)	平成20年 (2008)	平成23年 (2011)	平成20年 (2008)	平成23年 (2011)	平成20年 (2008)
宮城県						
石巻医療圏	9	13	117	130	72	83
気仙沼医療圏	6	7	35	43	21	32
福島県 全域	130	145	1 391	1 468	880	906

注：石巻医療圏は石巻市、東松島市及び女川町で構成され、気仙沼医療圏は、気仙沼市及び南三陸町で構成される。

表1 診療所の診療科目別にみた施設数（重複計上）

各年10月1日現在

		平成23年 (2011)	平成20年 (2008)	対前回		施設数 に対する 割合 (%)
				増減数	年間換算 増減率(%)	
一	般 診 療 所	[99 547] 98 156	[99 083] 97 615			100.0
1	内 科	61 207	62 006	△ 799	△ 0.4	62.4
2	呼 吸 器 内 科	7 336	7 632	△ 296	△ 1.3	7.5
3	循 環 器 内 科	12 034	12 738	△ 704	△ 1.9	12.3
4	消化器内科(胃腸内科)	17 353	18 727	△ 1 374	△ 2.5	17.7
5	腎 臓 内 科	1 169	866	303	10.5	1.2
6	神 経 内 科	2 901	3 330	△ 429	△ 4.5	3.0
7	糖尿病内科(代謝内科)	2 440	1 882	558	9.0	2.5
8	血 液 内 科	364	309	55	5.6	0.4
9	皮 膚 科	11 518	12 266	△ 748	△ 2.1	11.7
10	ア レ ル ギ 一 科	6 122	6 230	△ 108	△ 0.6	6.2
11	リ ウ マ チ 科	3 893	3 992	△ 99	△ 0.8	4.0
12	感 染 症 内 科	416	497	△ 81	△ 5.8	0.4
13	小 児 科	19 994	22 097	△ 2 103	△ 3.3	20.4
14	精 神 科	5 739	5 525	214	1.3	5.8
15	心 療 内 科	3 864	3 723	141	1.2	3.9
16	外 科	13 644	15 036	△ 1 392	△ 3.2	13.9
17	呼 吸 器 外 科	151	138	13	3.0	0.2
18	心 臓 血 管 外 科 ²⁾	287	314	△ 27	△ 3.0	0.3
19	乳 腺 外 科	500	361	139	11.5	0.5
20	気 管 食 道 外 科	538	752	△ 214	△ 10.6	0.5
21	消化器外科(胃腸外科)	1 250	1 492	△ 242	△ 5.7	1.3
22	泌 尿 器 科	3 604	3 817	△ 213	△ 1.9	3.7
23	肛 門 外 科	3 203	3 476	△ 273	△ 2.7	3.3
24	脳 神 経 外 科	1 620	1 532	88	1.9	1.7
25	整 形 外 科	12 252	12 712	△ 460	△ 1.2	12.5
26	形 成 外 科	1 808	1 838	△ 30	△ 0.5	1.8
27	美 容 外 科	1 068	977	91	3.0	1.1
28	眼 科	8 239	8 299	△ 60	△ 0.2	8.4
29	耳 鼻 い ん こ う 科	5 738	5 806	△ 68	△ 0.4	5.8
30	小 児 外 科	357	320	37	3.7	0.4
31	産 婦 人 科	3 284	3 506	△ 222	△ 2.2	3.3
32	産 科	335	390	△ 55	△ 4.9	0.3
33	婦 人 科	1 892	2 075	△ 183	△ 3.0	1.9
34	リ ハ ビ リ テ ー シ ョ ン 科	11 252	12 379	△ 1 127	△ 3.1	11.5
35	放 射 線 科	4 044	4 928	△ 884	△ 6.4	4.1
36	麻 酔 科	2 061	2 239	△ 178	△ 2.7	2.1
37	病 理 診 断 科	37	26	11	12.5	0.0
38	臨 床 検 査 科	48	41	7	5.4	0.0
39	救 急 科	42	30	12	11.9	0.0
40	歯 科	[68 156] 67 276	[67 779] 66 873			100.0
40	歯 科	65 999	65 543	456	0.2	98.1
41	矯 正 歯 科	21 026	21 011	15	0.0	31.3
42	小 児 歯 科	38 582	38 353	229	0.2	57.3
43	歯 科 口 腔 外 科	176	162	14	2.8	0.2
40	歯 科	65 999	65 543	456	0.2	98.1
41	矯 正 歯 科	21 026	21 011	15	0.0	31.3
42	小 児 歯 科	38 582	38 353	229	0.2	57.3
43	歯 科 口 腔 外 科	20 371	19 583	788	1.3	30.3

注: 1)[]内は全国の数値である。それ以外は福島県の全域を除いた数値である。

2)心臓血管外科には循環器外科を含む。

3)診療所の年間換算増減率は、 $100 \times (\sqrt[3]{\text{平成23年}/\text{平成20年}} - 1)$ により算出した。

表2 小児科、産婦人科、産科を標ぼうする施設数

各年10月1日現在

	小児科を標ぼうする施設				産婦人科、産科を標ぼうする施設							
	一般病院		一般診療所		一般病院				一般診療所			
	小児科 施設数	割合 (%)	小児科 施設数	割合 (%)	産婦人科 施設数	割合 (%)	産科 施設数	割合 (%)	産婦人科 施設数	割合 (%)	産科 施設数	割合 (%)
平成20年(2008)	2 905	37.7	[22 503] 22 097	22.6	1 319	17.1	177	2.3	[3 555] 3 506	3.6	[400] 390	0.4
21 ('09)	2 853	37.3	…	…	1 294	16.9	180	2.4	…	…	…	…
22 ('10)	2 808	37.0	…	…	1 252	16.5	180	2.4	…	…	…	…
23 ('11)	2 745	36.5	19 994	20.4	1 239	16.5	156	2.1	3 284	3.3	335	0.3

注:1)一般病院は全国の数値である。一般診療所は[]内は全国の数値である。それ以外は福島県の全域を除いた数値である。
2)一般診療所の数値は静態調査年のみ把握している。

(参考) 小児科、産婦人科、産科を標ぼうする施設数の年次推移

各年10月1日現在

	小児科を標ぼうする施設				産婦人科、産科を標ぼうする施設							
	一般病院		一般診療所		一般病院				一般診療所			
	小児科 施設数	割合 (%)	小児科 施設数	割合 (%)	産婦人科 施設数	割合 (%)	産科 施設数	割合 (%)	産婦人科 施設数	割合 (%)	産科 施設数	割合 (%)
平成2年(1990)	4 119	45.7	27 747	34.3	2 189	24.3	270	3.0	5 388	6.7	604	0.7
3 ('91)	4 090	45.5	…	…	2 163	24.1	270	3.0	…	…	…	…
4 ('92)	4 021	45.3	…	…	2 117	23.8	285	3.2	…	…	…	…
5 ('93)	4 025	46.0	27 370	32.5	2 121	24.2	218	2.5	4 869	5.8	640	0.8
6 ('94)	3 938	45.6	…	…	2 061	23.9	220	2.5	…	…	…	…
7 ('95)	3 866	45.4	…	…	2 011	23.6	210	2.5	…	…	…	…
8 ('96)	3 844	45.6	27 095	30.8	1 996	23.7	152	1.8	4 225	4.8	929	1.1
9 ('97)	3 768	45.1	…	…	1 913	22.9	168	2.0	…	…	…	…
10 ('98)	3 720	45.0	…	…	1 832	22.2	200	2.4	…	…	…	…
11 ('99)	3 528	42.9	26 788	29.3	1 681	20.4	203	2.5	4 096	4.5	849	0.9
12 (2000)	3 474	42.3	…	…	1 625	19.8	212	2.6	…	…	…	…
13 ('01)	3 433	42.0	…	…	1 590	19.5	213	2.6	…	…	…	…
14 ('02)	3 359	41.4	25 862	27.3	1 553	19.1	197	2.4	3 878	4.1	770	0.8
15 ('03)	3 284	40.8	…	…	1 524	18.9	191	2.4	…	…	…	…
16 ('04)	3 231	40.4	…	…	1 469	18.4	197	2.5	…	…	…	…
17 ('05)	3 154	39.7	25 318	26.0	1 423	17.9	193	2.4	3 622	3.7	759	0.8
18 ('06)	3 075	39.1	…	…	1 383	17.6	193	2.5	…	…	…	…
19 ('07)	3 015	38.7	…	…	1 344	17.3	195	2.5	…	…	…	…

注:平成20年4月1日医療法施行令の一部改正により、診療科目については、従来、省令に具体的な名称を限定列挙して規定していた方式から、身体部位や患者の疾患等、一定の性質を有する名称を診療科目とする方式に改められた。
この改正が影響しているところもあると考えられることから、平成19年までの年次推移の単純比較は行わないこととし、参考表とした。

表3 一般病院の検査等、手術等、放射線治療の実施状況（複数回答）

各年9月中

	平成23年 (2011)					平成20年 (2008)					
	施設数	施設数に 対する割合 (%)	設置台数 ²⁾	実施件数 ・患者数	実施1施設 当たり実施件 数・患者数	施設数	施設数に 対する割合 (%)	設置台数 ²⁾	実施件数 ・患者数	実施1施設 当たり実施件 数・患者数	
一 般 病 院	[7 528] 7 410	100.0	…	…	…	[7 714] 7 577	100.0	…	…	…	
検査等	01 骨塩定量測定	4 602	62.1	…	130 892 人	28.4 人	4 633	61.1	…	125 522 人	27.1 人
	02 気管支内視鏡検査	1 363	18.4	…	15 241 人	11.2 人	1 509	19.9	…	15 696 人	10.4 人
	03 上部消化管内視鏡検査	5 122	69.1	…	521 478 人	101.8 人	5 328	70.3	…	513 408 人	96.4 人
	04 大腸内視鏡検査	4 181	56.4	…	208 913 人	50.0 人	4 329	57.1	…	198 898 人	45.9 人
	05 血管連続撮影	1 727	23.3	…	93 308 人	54.0 人	1 804	23.8	…	89 147 人	49.4 人
	06 D S A (再掲)	1 467	19.8	…	30 387 人	20.7 人	1 512	20.0	…	33 709 人	22.3 人
	07 循環器DR (再掲)	1 146	15.5	…	56 966 人	49.7 人	1 108	14.6	…	51 318 人	46.3 人
	08 マンモグラフィ	2 480	33.5	2 640 台	208 603 人	84.1 人	2 458	32.4	2 478 台	183 475 人	74.6 人
	09 RI検査(シンチグラム)	1 138	15.4	1 502 台	86 101 人	75.7 人	1 162	15.3	1 527 台	96 453 人	83.0 人
	10 S P E C T (再掲)	1 048	14.1	1 343 台	43 006 人	41.0 人	1 043	13.8	1 304 台	43 834 人	42.0 人
	11 P E T	81	1.1	93 台	5 051 人	62.4 人	108	1.4	161 台	4 639 人	43.0 人
	12 P E T C T	204	2.8	253 台	27 088 人	132.8 人	159	2.1	193 台	20 961 人	131.8 人
	13 マルチスライスCT	4 841	65.3	5 851 台	2 012 854 人	415.8 人	3 791	50.0	4 370 台	1 670 201 人	440.6 人
	14 その他のCT	1 545	20.9	1 565 台	94 176 人	61.0 人	2 771	36.6	2 621 台	271 892 人	98.1 人
	15 MRI 1.5テスラ以上	2 282	30.8	2 933 台	754 749 人	330.7 人	1 947	25.7	2 359 台	656 376 人	337.1 人
	16 MRI 1.5テスラ未満	1 232	16.6	1 250 台	114 755 人	93.1 人	1 545	20.4	1 466 台	172 962 人	111.9 人
	17 3D画像処理	1 868	25.2	…	184 749 人	98.9 人	1 655	21.8	…	151 767 人	91.7 人
	18 冠動脈CT・心臓MRI (再掲)	1 122	15.1	…	28 742 人	25.6 人	858	11.3	…	21 007 人	24.5 人
手術等	01 全身麻酔(静脈麻酔は除く)	3 506	47.3	…	204 091 件	58.2 件	3 587	47.3	…	183 922 件	51.3 件
	02 内視鏡下消化管手術	2 760	37.2	…	58 013 件	21.0 件	2 749	36.3	…	55 342 件	20.1 件
	03 悪性腫瘍手術	2 359	31.8	…	50 739 件	21.5 件	2 464	32.5	…	43 265 件	17.6 件
	04 食道(再掲)	384	5.2	…	1 028 件	2.7 件	330	4.4	…	839 件	2.5 件
	05 肺(再掲)	711	9.6	…	3 913 件	5.5 件	689	9.1	…	3 162 件	4.6 件
	06 胃(再掲)	1 597	21.6	…	6 585 件	4.1 件	1 657	21.9	…	6 888 件	4.2 件
	07 肝臓(再掲)	736	9.9	…	2 980 件	4.0 件	739	9.8	…	2 991 件	4.0 件
	08 胆嚢(再掲)	393	5.3	…	915 件	2.3 件	326	4.3	…	569 件	1.7 件
	09 膵臓(再掲)	451	6.1	…	893 件	2.0 件	441	5.8	…	830 件	1.9 件
	10 大腸(再掲)	1 797	24.3	…	9 337 件	5.2 件	1 934	25.5	…	8 994 件	4.7 件
	11 腎(再掲)	652	8.8	…	1 708 件	2.6 件	590	7.8	…	1 328 件	2.3 件
	12 前立腺(再掲)	721	9.7	…	2 152 件	3.0 件	663	8.8	…	1 773 件	2.7 件
	13 乳房(再掲)	1 194	16.1	…	6 116 件	5.1 件	1 240	16.4	…	5 470 件	4.4 件
	14 子宮(再掲)	638	8.6	…	4 220 件	6.6 件	584	7.7	…	2 477 件	4.2 件
	15 人工透析	2 302	31.1	54 555 台	1 579 628 件	686.2 件	2 283	30.1	52 199 台	1 479 562 件	648.1 件
	16 分娩(正常分娩を含む)	1 051	14.2	…	46 386 件	44.1 件	1 105	14.6	…	46 832 件	42.4 件
	17 帝王切開娩出術(再掲)	992	13.4	…	11 198 件	11.3 件	1 035	13.7	…	10 871 件	10.5 件
放射線治療	01 位置決め装置 X線シミュレーター	344	4.6	352 台	7 044 人	20.5 人	436	5.8	446 台	14 469 人	33.2 人
	02 位置決め装置 CTシミュレーター	635	8.6	655 台	20 215 人	31.8 人	571	7.5	577 台	22 602 人	39.6 人
	03 放射線治療計画装置	718	9.7	1 269 台	21 930 人	30.5 人	681	9.0	968 台	21 919 人	32.2 人
	04 放射線治療(体外照射)	767	10.4	…	239 489 人	312.2 人	721	9.5	…	204 223 人	283.2 人
	05 リニアック・マイクロロン(再掲)	679	9.2	831 台	222 176 人	327.2 人	639	8.4	760 台	178 830 人	279.9 人
	06 ガンマナイフ・サイバーナイフ(再掲)	74	1.0	76 台	1 783 人	24.1 人	69	0.9	69 台	1 295 人	18.8 人
	07 放射線治療(腔内・組織内照射)	187	2.5	…	1 386 人	7.4 人	160	2.1	…	1 145 人	7.2 人
	08 RALS(再掲)	162	2.2	167 台	985 人	6.1 人	171	2.3	159 台	877 人	5.1 人
	09 IMRT(強度変調照射)等の高精度照射あり	213	2.9	…	…	…	108	1.4	…	…	…

注: 1) []内は全国の数値である。それ以外は宮城県、石巻医療圏、気仙沼医療圏及び福島県の全域を除いた数値である。

2) 設置台数は各年10月1日現在の数値である。

表4 一般診療所及び歯科診療所の検査等、手術等、放射線治療の実施状況（複数回答）

各年9月中

	平成23年 (2011)					平成20年 (2008)					
	施設数	施設数に 対する割合 (%)	設置台数 ²⁾	実施件数 ・患者数	実施1施設 当たり実施件 数・患者数	施設数	施設数に 対する割合 (%)	設置台数 ²⁾	実施件数 ・患者数	実施1施設 当たり実施件 数・患者数	
一 般 診 療 所	[99 547] 98 004	100.0	…	…	…	[99 083] 97 442	100.0	…	…	…	
検 査 等	01 骨 塩 定 量 測 定	19 023	19.4	…	321 488 人	16.9 人	18 801	19.3	…	293 635 人	15.6 人
	02 気 管 支 内 視 鏡 検 査	181	0.2	…	2 009 人	11.1 人	202	0.2	…	1 604 人	7.9 人
	03 上 部 消 化 管 内 視 鏡 検 査	16 207	16.5	…	392 773 人	24.2 人	16 130	16.6	…	363 706 人	22.5 人
	04 大 腸 内 視 鏡 検 査	6 476	6.6	…	103 791 人	16.0 人	6 373	6.5	…	96 710 人	15.2 人
	05 血 管 連 続 撮 影	150	0.2	…	2 922 人	19.5 人	134	0.1	…	2 307 人	17.2 人
	06 D S A (再掲)	85	0.1	…	845 人	9.9 人	72	0.1	…	478 人	6.6 人
	07 循 環 器 D R (再掲)	27	0.0	…	1 330 人	49.3 人	22	0.0	…	1 171 人	53.2 人
	08 マ ン モ グ ラ フ ィ ー	1 243	1.3	1 396 台	223 319 人	179.7 人	1 092	1.1	1 221 台	186 812 人	171.1 人
	09 R I 検 査 (シンテグラム)	27	0.0	28 台	1 308 人	48.4 人	23	0.0	25 台	815 人	35.4 人
	10 S P E C T (再掲)	16	0.0	16 台	446 人	27.9 人	11	0.0	11 台	225 人	20.5 人
	11 P E T	21	0.0	24 台	1 550 人	73.8 人	26	0.0	34 台	2 446 人	94.1 人
	12 P E T C T	64	0.1	96 台	14 880 人	232.5 人	46	0.0	71 台	8 211 人	178.5 人
	13 マ ル チ ス ラ イ ス C T	2 268	2.3	2 298 台	162 752 人	71.8 人	1 472	1.5	1 476 台	120 753 人	82.0 人
	14 そ の 他 の C T	2 761	2.8	2 768 台	87 798 人	31.8 人	3 303	3.4	3 293 台	125 413 人	38.0 人
	15 M R I 1.5テスラ以上	471	0.5	515 台	107 408 人	228.0 人	372	0.4	404 台	82 972 人	223.0 人
	16 M R I 1.5テスラ未満	1 225	1.2	1 236 台	144 922 人	118.3 人	1 132	1.2	1 132 台	141 906 人	125.4 人
	17 3 D 画 像 処 理	568	0.6	…	42 398 人	74.6 人	597	0.6	…	50 154 人	84.0 人
	18 冠 動 脈 C T ・ 心 臓 M R I (再掲)	85	0.1	…	2 500 人	29.4 人	58	0.1	…	1 740 人	30.0 人
手 術 等	01 全 身 麻 酔 (静脈麻酔は除く)	854	0.9	…	7 421 件	8.7 件	853	0.9	…	6 583 件	7.7 件
	02 内 視 鏡 下 消 化 管 手 術	2 049	2.1	…	17 374 件	8.5 件	1 845	1.9	…	15 791 件	8.6 件
	03 悪 性 腫 瘍 手 術	336	0.3	…	1 290 件	3.8 件	301	0.3	…	1 126 件	3.7 件
	04 肺 (再掲)	1	0.0	…	4 件	4.0 件	…	…	…	…	…
	05 胃 (再掲)	31	0.0	…	72 件	2.3 件	45	0.0	…	64 件	1.4 件
	06 肝 臓 (再掲)	8	0.0	…	53 件	6.6 件	…	…	…	…	…
	07 大 腸 (再掲)	110	0.1	…	364 件	3.3 件	142	0.1	…	293 件	2.1 件
	08 前 立 腺 (再掲)	21	0.0	…	42 件	2.0 件	18	0.0	…	38 件	2.1 件
	09 乳 房 (再掲)	56	0.1	…	357 件	6.4 件	52	0.1	…	363 件	7.0 件
	10 子 宮 (再掲)	30	0.0	…	91 件	3.0 件	10	0.0	…	27 件	2.7 件
	11 外 来 化 学 療 法	734	0.7	…	11 898 件	16.2 件	605	0.6	…	6 969 件	11.5 件
	12 人 工 透 析	1 916	2.0	60 781 台	1 661 078 件	867.0 件	1 805	1.9	54 084 台	1 472 977 件	816.1 件
	13 分 娩 (正常分娩を含む)	1 327	1.4	…	40 309 件	30.4 件	1 405	1.4	…	41 779 件	29.7 件
	14 帝 王 切 開 娩 出 術 (再掲)	1 097	1.1	…	5 464 件	5.0 件	1 157	1.2	…	5 402 件	4.7 件
放 射 線 治 療	01 放 射 線 治 療 (体外照射)	60	0.1	…	4 826 人	80.4 人	59	0.1	…	4 417 人	74.9 人
	02 ガンマナイフ・サイバーナイフ(再掲)	16	0.0	24 台	434 人	27.1 人	8	0.0	9 台	221 人	27.6 人
	03 放 射 線 治 療 (腔内・組織内照射)	5	0.0	…	54 人	10.8 人	4	0.0	…	36 人	9.0 人
歯 科 診 療 所	[68 156] 67 183	100.0	…	…	…	[67 779] 66 758	100.0	…	…	…	
イ ン プ ラ ン ト 手 術	11 311	16.8	…	31 003 件	2.7 件	14 437	21.6	…	…	…	

注：1) []内は全国の数値である。それ以外は宮城県、石巻医療圏、気仙沼医療圏及び福島県の全域を除いた数値である。

2) 設置台数は各年10月1日現在の数値である。

表5 分娩を実施した施設の状況

各年9月中

	平成23年 (2011)		平成20年 (2008)	
	分娩を実施した 施設数	構成割合 (%)	分娩を実施した 施設数	構成割合 (%)
総数	2 378	100.0	2 510	100.0
一般病院	1 051	44.2	1 105	44.0
一般診療所	1 327	55.8	1 405	56.0

注：宮城県の石巻医療圏、気仙沼医療圏及び福島県の全域を除いた数値である。

表6 分娩件数の状況

各年9月中

	平成23年 (2011)			平成20年 (2008)		
	分娩件数	帝王切開 娩出術件数 (再掲)	分娩件数に 対する 割合 (%)	分娩件数	帝王切開 娩出術件数 (再掲)	分娩件数に 対する 割合 (%)
総数	86 695	16 662	19.2	88 611	16 273	18.4
一般病院	46 386	11 198	24.1	46 832	10 871	23.2
一般診療所	40 309	5 464	13.6	41 779	5 402	12.9

注：宮城県の石巻医療圏、気仙沼医療圏及び福島県の全域を除いた数値である。

表7 分娩の取扱の状況

各年10月1日現在

	平成23年 (2011)					平成20年 (2008)				
	総数	分娩取扱 あり ²⁾	担当医師数 (常勤換算)	担当助産師数 (常勤換算)	院内助産所 あり	総数	分娩取扱 あり ²⁾	担当医師数 (常勤換算)	担当助産師数 (常勤換算)	
一般病院	[7 528] 7 410	1 075	5 779.2	16 142.0	110	[7 714] 7 577	1 127	4916.6	13 808.3	
一般診療所	[99 547] 98 004	1 501	2 310.1	4 551.4	50	[99 083] 97 442	1 526	2361.6	4 035.4	
	構成割合 (%)					構成割合 (%)				
一般病院	100.0	14.5	(10.2)	100.0	14.9	
一般診療所	100.0	1.5	(3.3)	100.0	1.6	

注：1) []内は全国の数値である。それ以外は宮城県の石巻医療圏、気仙沼医療圏及び福島県の全域を除いた数値である。

2) 分娩取扱ありとは、9月中の分娩の有無にかかわらず、施設で分娩を取り扱っている場合をいう。

3) ()内は、分娩取扱ありの一般病院及び一般診療所に対する「院内助産所あり」の割合である。

表 8 緩和ケアの状況

各年10月1日現在

	平成23年 (2011)		平成20年 (2008)	
		構成割合 (%)		構成割合 (%)
緩和ケア病棟				
一般病院	[7 528] 7 410 施設数	100.0	[7 714] 7 577 施設数	100.0
緩和ケア病棟あり	279 施設数	3.8	227 施設数	3.0
病床数	5 122 床	...	4 202 床	...
9月中の取扱患者延数	87 483 人	...	70 021 人	...
緩和ケア病棟なし	7 131 施設数	96.2	7 350 施設数	97.0
緩和ケアチーム				
一般病院	[7 528] 7 410 施設数	100.0	[7 714] 7 577 施設数	100.0
緩和ケアチームあり	861 施設数	11.6	603 施設数	8.0
9月中の患者数	23 374 人	...	15 833 人	...
(再掲) 新規依頼患者数	5 191 人	...	3 421 人	...
緩和ケアチームなし	6 549 施設数	88.4	6 974 施設数	92.0

注：[]内は全国の数値である。それ以外は宮城県、石巻医療圏、気仙沼医療圏及び福島県の全域を除いた数値である。

表 9 一般病院の特殊診療設備の保有状況（複数回答）

各年10月1日現在

	平成23年 (2011)				平成20年 (2008)			
	施設数	施設数に 対する割合 %	病床数 床	9月中の取扱 患者延数 人	施設数	施設数に 対する割合 %	病床数 床	9月中の取扱 患者延数 人
一般病院	[7 528] 7 410	100.0	[7 714] 7 577	100.0
01 特定集中治療室(ICU)	822	11.1	6 530	118 505	789	10.4	5 967	113 104
02 脳卒中集中治療室(SCU)	113	1.5	677	14 001	73	1.0	490	10 970
03 母体・胎児集中治療室(MFICU)	96	1.3	624	13 270	76	1.0	506	11 870
04 無菌治療室(手術室は除く)	460	6.2	3 272	51 726	397	5.2	2 597	39 383
05 放射線治療病室	82	1.1	186	1 493	86	1.1	228	4 900
06 外来化学療法室	1 612	21.8	11 516	197 815	1 348	17.8	8 635	129 264
07 新生児特定集中治療室(NICU)	308	4.2	2 765	68 061	259	3.4	2 263	56 375
08 心臓内科系集中治療室(CCU)	350	4.7	1 772	29 865	215	2.8	1 202	21 174
09 新生児治療回復室(GCU)	254	3.4	3 486	63 758
10 小児集中治療室(PICU)	32	0.4	238	4 194	22	0.3	145	2 900
11 陰圧室	480	6.5	4 110	42 060
(再掲) 「産婦人科」または「産科」を 標ぼうしている一般病院	1 367	(100.0)	1 461	(100.0)
03 母体・胎児集中治療室(MFICU)	96	(7.0)	624	13 270	76	(5.2)	506	11 870
07 新生児特定集中治療室(NICU)	304	(22.2)	2 702	66 230	253	(17.3)	2 203	55 072
09 新生児治療回復室(GCU)	250	(18.3)	3 393	61 452

注：1) []内は全国の数値である。それ以外は宮城県、石巻医療圏、気仙沼医療圏及び福島県の全域を除いた数値である。

2) ()内は「産婦人科」または「産科」を標ぼうしている一般病院に対する割合(%)である。

表10 在宅医療サービスの実施状況（複数回答）

各年9月中

	平成23年 (2011)				平成20年 (2008)			
	施設数	施設数に 対する割合 (%)	実施件数	実施1施設 当たり実施件数	施設数	施設数に 対する割合 (%)	実施件数	実施1施設 当たり実施件数
病 院	[8 605] 8 460	100.0	…	…	[8 794] 8 629	100.0	…	…
医療保険等による在宅サービスを実施している	5 138	60.7	…	…	5 342	61.9	…	…
01 往診	1 416	16.7	13 118	9.3	1 576	18.3	13 797	8.8
02 在宅患者訪問診療	2 407	28.5	90 487	37.6	2 511	29.1	75 151	29.9
03 歯科訪問診療	139	1.6	7 909	56.9	112	1.3	3 009	26.9
04 救急搬送診療	505	6.0	4 663	9.2	535	6.2	4 883	9.1
05 在宅患者訪問看護・指導	814	9.6	22 890	28.1	1 014	11.8	25 085	24.7
06 精神科在宅患者訪問看護・指導	899	10.6	97 520	108.5	854	9.9	75 318	88.2
07 在宅患者訪問リハビリテーション指導管理	693	8.2	13 435	19.4	749	8.7	14 534	19.4
08 訪問看護ステーションへの指示書の交付	2 551	30.2	40 547	15.9	2 518	29.2	36 737	14.6
09 在宅看取り	268	3.2	535	2.0	228	2.6	362	1.6
介護保険による在宅サービスを実施している	2 457	29.0	…	…	2 617	30.3	…	…
10 居宅療養管理指導（介護予防サービスを含む）	1 066	12.6	33 561	31.5	1 178	13.7	30 638	26.0
11 訪問看護（介護予防サービスを含む）	953	11.3	72 684	76.3	1 157	13.4	77 364	66.9
12 訪問リハビリテーション（介護予防サービスを含む）	1 444	17.1	154 698	107.1	1 436	16.6	92 332	64.3
一 般 診 療 所	[99 547] 98 004	100.0	…	…	[99 083] 97 442	100.0	…	…
医療保険等による在宅サービスを実施している	38 414	39.2	…	…	37 728	38.7	…	…
01 往診	24 038	24.5	187 288	7.8	25 447	26.1	188 879	7.4
02 在宅患者訪問診療	19 950	20.4	733 366	36.8	19 115	19.6	531 939	27.8
03 歯科訪問診療	119	0.1	4 799	40.3	129	0.1	4 429	34.3
04 救急搬送診療	1 538	1.6	3 083	2.0	1 620	1.7	3 041	1.9
05 在宅患者訪問看護・指導	3 386	3.5	46 762	13.8	3 492	3.6	35 179	10.1
06 精神科在宅患者訪問看護・指導	390	0.4	19 242	49.3	344	0.4	15 057	43.8
07 在宅患者訪問リハビリテーション指導管理	2 152	2.2	12 463	5.8	1 809	1.9	10 125	5.6
08 訪問看護ステーションへの指示書の交付	13 172	13.4	92 025	7.0	12 278	12.6	76 799	6.3
09 在宅看取り	3 280	3.3	5 574	1.7	2 988	3.1	4 505	1.5
介護保険による在宅サービスを実施している	9 992	10.2	…	…	9 560	9.8	…	…
10 居宅療養管理指導（介護予防サービスを含む）	6 971	7.1	218 996	31.4	6 815	7.0	153 775	22.6
11 訪問看護（介護予防サービスを含む）	1 722	1.8	32 247	18.7	1 929	2.0	32 687	16.9
12 訪問リハビリテーション（介護予防サービスを含む）	1 382	1.4	63 424	45.9	1 095	1.1	36 895	33.7
歯 科 診 療 所	[68 156] 67 183	100.0	…	…	[67 779] 66 758	100.0	…	…
在宅医療サービスを実施している	13 830	20.6	…	…	12 160	18.2	…	…
01 訪問診療（居宅）	9 286	13.8	78 078	8.4	8 105	12.1	64 365	7.9
02 訪問診療（施設）	8 677	12.9	227 497	26.2	7 243	10.8	117 403	16.2
03 訪問歯科衛生指導	4 312	6.4	206 976	48.0	3 465	5.2	89 600	25.9
04 居宅療養管理指導（歯科医師による）	4 017	6.0	92 132	22.9	2 979	4.5	49 586	16.6
05 居宅療養管理指導（歯科衛生士等による）	2 788	4.1	139 815	50.1	2 035	3.0	48 414	23.8
06 介護予防居宅療養管理指導（歯科医師による）	1 081	1.6	7 741	7.2	715	1.1	5 265	7.4
07 介護予防居宅療養管理指導（歯科衛生士等による）	846	1.3	7 705	9.1	554	0.8	5 163	9.3
08 その他の在宅医療サービス	111	0.2	1 028	9.3	112	0.2	692	6.2

注：[]内は全国の数値である。それ以外は宮城県の石巻医療圏、気仙沼医療圏及び福島県の全域を除いた数値である。

表11 病院の救急医療体制の状況（複数回答）

各年10月1日現在

	平成23年 (2011)							平成20年 (2008)						
	総数	救急医療 体制あり	初期 (初期救急 医療体制)	二次 (入院を要 する救急 医療体制)	三次 (救命救急 センター)	精神科 救急医療 体制あり	総数	救急医療 体制あり	初期 (初期救急 医療体制)	二次 (入院を要 する救急 医療体制)	三次 (救命救急 センター)	精神科 救急医療 体制あり		
施設数	[8 605]	8 460	4 427	811	3 377	239	965	[8 794]	8 629	4 147	947	2 990	210	880
施設数に対する割合(%)		100.0	52.3	9.6	39.9	2.8	11.4		100.0	48.1	11.0	34.7	2.4	10.2

注：[]内は全国の数値である。それ以外は宮城県の石巻医療圏、気仙沼医療圏及び福島県の全域を除いた数値である。

表12 病院の夜間（深夜も含む）救急対応の可否の状況（複数回答）

各年10月1日現在

	施設数							構成割合(%)					
	総数	ほぼ 毎日可能	週3~5日 可能	週1~2日 可能	ほとんど 不可能	不詳	総数	ほぼ 毎日可能	週3~5日 可能	週1~2日 可能	ほとんど 不可能	不詳	
平成23年(2011)													
内科の夜間救急対応	[8 605]	8 460	2 934	536	506	2 743	1 741	100.0	34.7	6.3	6.0	32.4	20.6
小児科の夜間救急対応	[8 605]	8 460	841	117	332	5 092	2 078	100.0	9.9	1.4	3.9	60.2	24.6
(再掲) 「小児科」または「小児外科」 を標ぼうしている病院	[2 800]	2 753	819	112	310	1 207	305	100.0	29.7	4.1	11.3	43.8	11.1
外科の夜間救急対応	[8 605]	8 460	2 182	510	713	3 142	1 913	100.0	25.8	6.0	8.4	37.1	22.6
脳神経外科の夜間救急対応	[8 605]	8 460	1 051	108	335	4 882	2 084	100.0	12.4	1.3	4.0	57.7	24.6
産科の夜間救急対応	[8 605]	8 460	829	22	33	5 452	2 124	100.0	9.8	0.3	0.4	64.4	25.1
(再掲) 「産婦人科」または「産科」 を標ぼうしている病院	[1 395]	1 367	820	20	33	409	85	100.0	60.0	1.5	2.4	29.9	6.2
精神科の夜間救急対応	[8 605]	8 460	404	55	289	5 185	2 527	100.0	4.8	0.7	3.4	61.3	29.9
多発外傷の夜間救急対応	[8 605]	8 460	1 071	196	343	4 719	2 131	100.0	12.7	2.3	4.1	55.8	25.2
平成20年(2008)													
内科の夜間救急対応	[8 794]	8 629	3 014	473	478	1 717	2 947	100.0	34.9	5.5	5.5	19.9	34.2
小児科の夜間救急対応	[8 794]	8 629	907	114	311	3 895	3 402	100.0	10.5	1.3	3.6	45.1	39.4
(再掲) 「小児科」または「小児外科」 を標ぼうしている病院	[2 975]	2 913	879	107	296	1 095	536	100.0	30.2	3.7	10.2	37.6	18.4
外科の夜間救急対応	[8 794]	8 629	2 281	468	678	2 110	3 092	100.0	26.4	5.4	7.9	24.5	35.8
脳神経外科の夜間救急対応	[8 794]	8 629	1 061	119	316	3 742	3 391	100.0	12.3	1.4	3.7	43.4	39.3
産科の夜間救急対応	[8 794]	8 629	795	23	39	4 322	3 450	100.0	9.2	0.3	0.5	50.1	40.0
(再掲) 「産婦人科」または「産科」 を標ぼうしている病院	[1 496]	1 461	789	23	37	460	152	100.0	54.0	1.6	2.5	31.5	10.4
精神科の夜間救急対応	[8 794]	8 629	358	49	309	2 598	5 315	100.0	4.1	0.6	3.6	30.1	61.6
多発外傷の夜間救急対応	[8 794]	8 629	1 163	204	355	3 498	3 409	100.0	13.5	2.4	4.1	40.5	39.5

注：[]内は全国の数値である。それ以外は宮城県の石巻医療圏、気仙沼医療圏及び福島県の全域を除いた数値である。

表13 一般診療所の救急医療体制の状況と休日夜間急患センターの状況（複数回答）

各年10月1日現在

	平成23年(2011)				平成20年(2008)					
	総数	在宅当番医 あり	休日夜間 急患センター	精神科救急 医療体制あり	総数	在宅当番医 あり	休日夜間 急患センター	精神科救急 医療体制あり		
施設数	[99 547]	98 004	16 214	437	138	[99 083]	97 442	18 332	429	139
施設数に対する割合(%)		100.0	16.5	0.4	0.1		100.0	18.8	0.4	0.1

注：[]内は全国の数値である。それ以外は宮城県の石巻医療圏、気仙沼医療圏及び福島県の全域を除いた数値である。

表14 病院の病床規模別にみた院内感染防止対策の施設内回診の頻度の状況

各年10月1日現在

	総数	院内感染防止対策のための施設内回診の頻度					
		ほぼ毎日	週1回以上	月2～3回程度	月1回程度	月1回未満	無回答
平成23年（2011）							
		施設数					
総数	[8 605] 8 460	949	2 015	798	3 414	1 212	72
20～49床	980	176	244	74	353	117	16
50～99	2 160	302	483	204	828	323	20
100～299	3 800	316	675	353	1 769	653	34
300～499	1 072	104	354	124	388	101	1
500床以上	448	51	259	43	76	18	1
		構成割合（%）					
総数	100.0	11.2	23.8	9.4	40.4	14.3	0.9
20～49床	100.0	18.0	24.9	7.6	36.0	11.9	1.6
50～99	100.0	14.0	22.4	9.4	38.3	15.0	0.9
100～299	100.0	8.3	17.8	9.3	46.6	17.2	0.9
300～499	100.0	9.7	33.0	11.6	36.2	9.4	0.1
500床以上	100.0	11.4	57.8	9.6	17.0	4.0	0.2
平成20年（2008）							
		施設数					
総数	[8 794] 8 629	970	1 726	909	3 524	1 118	382
20～49床	1 038	196	237	86	361	91	67
50～99	2 249	311	512	210	842	266	108
100～299	3 791	338	612	377	1 722	577	165
300～499	1 091	83	210	158	472	137	31
500床以上	460	42	155	78	127	47	11
		構成割合（%）					
総数	100.0	11.2	20.0	10.5	40.8	13.0	4.4
20～49床	100.0	18.9	22.8	8.3	34.8	8.8	6.5
50～99	100.0	13.8	22.8	9.3	37.4	11.8	4.8
100～299	100.0	8.9	16.1	9.9	45.4	15.2	4.4
300～499	100.0	7.6	19.2	14.5	43.3	12.6	2.8
500床以上	100.0	9.1	33.7	17.0	27.6	10.2	2.4

注：[]内は全国の数値である。それ以外は宮城県、石巻医療圏、気仙沼医療圏及び福島県の全域を除いた数値である。

表15 受動喫煙防止対策の状況

各年10月1日現在

	施設数			構成割合（%）		
	病院	一般診療所	歯科診療所	病院	一般診療所	歯科診療所
平成23年（2011）						
総数	[8 605]	[99 547]	[68 156]			
	8 460	98 004	67 183	100.0	100.0	100.0
敷地内を全面禁煙としている	3 457	25 689	18 572	40.9	26.2	27.6
施設内を全面禁煙としている	2 677	48 976	36 592	31.6	50.0	54.5
喫煙場所を設置し、非喫煙場所に煙が流れ出ないように措置している	2 001	10 027	5 198	23.7	10.2	7.7
その他の措置を講じている	250	2 386	1 221	3.0	2.4	1.8
何ら措置を講じていない	28	3 666	1 884	0.3	3.7	2.8
不詳	47	7 260	3 716	0.6	7.4	5.5
平成20年（2008）						
総数	[8 794]	[99 083]	[67 779]			
	8 629	97 442	66 758	100.0	100.0	100.0
敷地内を全面禁煙としている	2 315	22 415	13 654	26.8	23.0	20.5
施設内を全面禁煙としている	3 202	48 120	37 554	37.1	49.4	56.3
喫煙場所を設置し、非喫煙場所に煙が流れ出ないように措置している	2 670	12 282	6 674	30.9	12.6	10.0
その他の措置を講じている	343	3 001	1 679	4.0	3.1	2.5
何ら措置を講じていない	44	3 398	2 756	0.5	3.5	4.1
不詳	55	8 226	4 441	0.6	8.4	6.7

注：[]内は全国の数値である。それ以外は宮城県、石巻医療圏、気仙沼医療圏及び福島県の全域を除いた数値である。

表16 禁煙外来の設置の状況

各年10月1日現在

	施設数		構成割合 (%)	
	病院	一般診療所	病院	一般診療所
平成23年 (2011)				
総数	[8 605] 8 460	[99 547] 98 004	100.0	100.0
禁煙外来あり	2 045	11 226	24.2	11.5
禁煙外来なし	6 415	86 778	75.8	88.5
平成20年 (2008)				
総数	[8 794] 8 629	[99 083] 97 442	100.0	100.0
禁煙外来あり	1 658	8 367	19.2	8.6
禁煙外来なし	6 971	89 075	80.8	91.4

注：[]内は全国の数値である。それ以外は宮城県、石巻医療圏、気仙沼医療圏及び福島県の全域を除いた数値である。

表17 職員のための院内保育サービスの状況（複数回答）

各年10月1日現在

	総数	院内保育を実施している				
		院内の施設を利用	院外の施設を利用	夜間保育あり	病児保育あり	
平成23年 (2011)						
施設数	[8 605] 8 460	3 259	2 368	907	1 688	557
施設数に対する割合 (%)	100.0	38.5 (100.0)	28.0 (72.7)	10.7 (27.8)	20.0 (51.8)	6.6 (17.1)
平成20年 (2008)						
施設数	[8 794] 8 629	2 966	2 275	707	1 405	445
施設数に対する割合 (%)	100.0	34.4 (100.0)	26.4 (76.7)	8.2 (23.8)	16.3 (47.4)	5.2 (15.0)

注：1) []内は全国の数値である。それ以外は宮城県、石巻医療圏、気仙沼医療圏及び福島県の全域を除いた数値である。

2) ()内は院内保育を実施している病院に対する割合 (%)である。

表18 院内保育を実施している病院の保育施設の利用者の状況（複数回答）

各年10月1日現在

	保育施設の利用者					
	総数	自施設の医師・歯科医師	自施設の看護師・准看護師	その他の自施設の職員	併設施設の職員	その他
平成23年 (2011)						
施設数	3 259	1 979	3 077	2 368	1 003	258
施設数に対する割合 (%)	100.0	60.7	94.4	72.7	30.8	7.9
平成20年 (2008)						
施設数	2 966	1 626	2 799	2 035	882	192
施設数に対する割合 (%)	100.0	54.8	94.4	68.6	29.7	6.5

注：宮城県、石巻医療圏、気仙沼医療圏及び福島県の全域を除いた数値である。

表19 職種別にみた一般診療所と歯科診療所の常勤換算従事者数

(単位：人)

各年10月1日現在

		平成23年 (2011)		平成20年 (2008)	
		一般診療所	歯科診療所	一般診療所	歯科診療所
	総数	728 665.7	313 015.4	685 167.2	296 324.9
1	医師	119 873.1	127.4	115 671.9	123.4
2	常勤	97 079	65	95 725	66
3	非常勤	22 794.1	62.4	19 946.9	57.4
4	歯科医師	1 977.6	93 007.2	1 843.2	91 517.2
5	常勤	1 157	81 460	1 229	80 433
6	非常勤	820.6	11 547.2	614.2	11 084.2
7	薬剤師	6 359.1	638.4	6 459.9	850.6
8	保健師	5 049.0	…	5 115.5	…
9	助産師	5 783.6	…	5 110.8	…
10	看護師	94 412.2	565.4	83 638.3	367.7
11	准看護師	82 549.4	238.6	87 242.0	250.5
12	看護業務補助者	31 900.4	…	31 406.1	…
13	理学療法士(P T)	9 820.7	…	6 625.7	…
14	作業療法士(O T)	2 406.8	…	1 778.9	…
15	視能訓練士	3 382.9	…	2 596.4	…
16	言語聴覚士	805.7	…	712.0	…
17	義肢装具士	74.3	…	80.7	…
18	歯科衛生士	1 626.7	92 874.5	1 578.3	77 940.3
19	常勤	…	71 134	…	…
20	非常勤	…	21 740.5	…	…
21	歯科技工士	207.5	10 832.0	190.2	10 426.3
22	常勤	…	9 949	…	…
23	非常勤	…	883.0	…	…
24	歯科業務補助者	…	82 798.9	…	81 628.8
25	診療放射線技師	9 476.7	…	8 551.5	…
26	診療エックス線技師	1 197.2	…	1 479.4	…
27	臨床検査技師	12 686.4	…	12 186.0	…
28	衛生検査技師	370.1	…	314.5	…
29	臨床工学技士	5 415.2	…	4 541.3	…
30	あん摩マッサージ指圧師	4 055.2	…	4 576.7	…
31	柔道整復師	3 525.9	…	2 899.1	…
32	栄養士 ³⁾	7 286.4	…	7 377.5	…
33	精神保健福祉士	1 667.5	…	1 410.6	…
34	社会福祉士	2 630.3	…	2 186.6	…
35	介護福祉士	31 646.3	…	23 596.4	…
36	その他の技術員	10 450.3	…	9 547.0	…
37	医療社会事業従事者	1 846.7	…	1 841.3	…
38	事務職員	206 429.9	26 144.7	192 203.8	26 339.9
39	その他の職員	63 752.6	5 788.3	62 404.6	6 880.2

注：1)一般診療所と歯科診療所の従事者は3年に一度の「医療施設静態調査」の結果を用い、宮城県石巻医療圏、気仙沼医療圏及び福島県の全域を除いた数値である。

2)医師、歯科医師、歯科衛生士及び歯科技工士の「常勤」は実人員である。

3)一般診療所の「栄養士」には「管理栄養士」含む。

表20 病院の診療科目別にみた男女別常勤換算医師数

各年10月1日現在

		平成23年(2011)						平成20年(2008)					
		医師数			構成割合			医師数			構成割合		
		総数	男性医師	女性医師	総数	男性医師	女性医師	総数	男性医師	女性医師	総数	男性医師	女性医師
	人	人	人	%	%	%	人	人	人	%	%	%	
1	内科	36 079.5	29 679.6	6 399.9	100.0	82.3	17.7	37 566.9	31 199.5	6 367.4	100.0	83.1	16.9
2	呼吸器内科	4 167.9	3 398.1	769.8	100.0	81.5	18.5	3 417.2	2 834.7	582.5	100.0	83.0	17.0
3	循環器内科	8 892.3	7 936.8	955.5	100.0	89.3	10.7	7 781.0	6 921.5	859.5	100.0	89.0	11.0
4	消化器内科(胃腸内科)	8 032.7	6 873.6	1 159.1	100.0	85.6	14.4	6 464.6	5 598.0	866.6	100.0	86.6	13.4
5	腎臓内科	1 495.8	1 147.9	347.9	100.0	76.7	23.3	648.2	494.4	153.8	100.0	76.3	23.7
6	神経内科	3 729.2	2 947.1	782.1	100.0	79.0	21.0	3 270.1	2 619.6	650.5	100.0	80.1	19.9
7	糖尿病内科(代謝内科)	1 482.0	1 053.7	428.3	100.0	71.1	28.9	547.5	401.6	145.9	100.0	73.4	26.6
8	血液内科	1 049.3	836.3	213.0	100.0	79.7	20.3	377.0	309.1	67.9	100.0	82.0	18.0
9	皮膚科	3 571.7	1 959.8	1 611.9	100.0	54.9	45.1	3 437.0	1 937.8	1 499.2	100.0	56.4	43.6
10	アレルギー科	252.0	189.3	62.7	100.0	75.1	24.9	195.6	149.7	45.9	100.0	76.5	23.5
11	リウマチ科	654.7	537.5	117.2	100.0	82.1	17.9	538.8	466.2	72.6	100.0	86.5	13.5
12	感染症内科	107.2	92.4	14.8	100.0	86.2	13.8	58.9	52.8	6.1	100.0	89.6	10.4
13	小児科	9 485.9	6 395.0	3 090.9	100.0	67.4	32.6	8 751.0	6 053.6	2 697.4	100.0	69.2	30.8
14	精神科	12 082.4	9 761.0	2 321.4	100.0	80.8	19.2	11 663.3	9 574.6	2 088.7	100.0	82.1	17.9
15	心療内科	463.5	369.5	94.0	100.0	79.7	20.3	395.9	317.4	78.5	100.0	80.2	19.8
16	外科	16 917.4	15 682.2	1 235.2	100.0	92.7	7.3	17 735.9	16 614.8	1 121.1	100.0	93.7	6.3
17	呼吸器外科	1 319.0	1 218.7	100.3	100.0	92.4	7.6	1 046.3	993.6	52.7	100.0	95.0	5.0
18	心臓血管外科 ⁵⁾	2 672.9	2 531.2	141.7	100.0	94.7	5.3	2 520.0	2 406.7	113.3	100.0	95.5	4.5
19	乳腺外科	538.1	381.2	156.9	100.0	70.8	29.2	200.2	152.6	47.6	100.0	76.2	23.8
20	気管食道外科	50.9	46.8	4.1	100.0	91.9	8.1	16.3	14.3	2.0	100.0	87.7	12.3
21	消化器外科(胃腸外科)	2 209.4	2 071.6	137.8	100.0	93.8	6.2	1 396.9	1 321.6	75.3	100.0	94.6	5.4
22	泌尿器科	5 218.4	4 899.8	318.6	100.0	93.9	6.1	4 857.7	4 608.3	249.4	100.0	94.9	5.1
23	肛門外科	305.6	285.9	19.7	100.0	93.6	6.4	351.6	339.4	12.2	100.0	96.5	3.5
24	脳神経外科	6 144.8	5 831.5	313.3	100.0	94.9	5.1	5 754.7	5 478.0	276.7	100.0	95.2	4.8
25	整形外科	13 735.7	13 072.4	663.3	100.0	95.2	4.8	12 723.3	12 146.6	576.7	100.0	95.5	4.5
26	形成外科	1 870.3	1 403.4	466.9	100.0	75.0	25.0	1 697.5	1 292.2	405.3	100.0	76.1	23.9
27	美容外科	29.1	18.5	10.6	100.0	63.6	36.4	17.9	11.5	6.4	100.0	64.2	35.8
28	眼科	4 845.6	3 057.1	1 788.5	100.0	63.1	36.9	4 819.8	3 083.8	1 736.0	100.0	64.0	36.0
29	耳鼻いんこう科	3 830.3	2 993.5	836.8	100.0	78.2	21.8	3 633.3	2 903.1	730.2	100.0	79.9	20.1
30	小児外科	628.3	532.7	95.6	100.0	84.8	15.2	564.4	480.5	83.9	100.0	85.1	14.9
31	産婦人科	5 625.6	3 608.3	2 017.3	100.0	64.1	35.9	5 147.2	3 579.7	1 567.5	100.0	69.5	30.5
32	産科	1 018.1	657.4	360.7	100.0	64.6	35.4	828.2	556.1	272.1	100.0	67.1	32.9
33	婦人科	907.1	626.8	280.3	100.0	69.1	30.9	918.2	660.5	257.7	100.0	71.9	28.1
34	リハビリテーション科	3 097.3	2 619.3	478.0	100.0	84.6	15.4	3 151.3	2 750.1	401.2	100.0	87.3	12.7
35	放射線科	5 611.7	4 452.4	1 159.3	100.0	79.3	20.7	4 972.8	4 043.7	929.1	100.0	81.3	18.7
36	麻酔科	8 003.9	5 265.8	2 738.1	100.0	65.8	34.2	6 859.4	4 769.2	2 090.2	100.0	69.5	30.5
37	病理診断科	580.5	450.8	129.7	100.0	77.7	22.3	266.9	214.4	52.5	100.0	80.3	19.7
38	臨床検査科	187.4	155.2	32.2	100.0	82.8	17.2	120.7	101.1	19.6	100.0	83.8	16.2
39	救急科	1 780.7	1 538.5	242.2	100.0	86.4	13.6	944.7	831.4	113.3	100.0	88.0	12.0
40	歯科	5 058.2	3 595.8	1 462.4	100.0	71.1	28.9	5 211.4	3 734.5	1 476.9	100.0	71.7	28.3
41	矯正歯科	430.8	285.3	145.5	100.0	66.2	33.8	482.9	332.4	150.5	100.0	68.8	31.2
42	小児歯科	301.6	156.9	144.7	100.0	52.0	48.0	326.4	176.3	150.1	100.0	54.0	46.0
43	歯科口腔外科	2 814.2	2 235.6	578.6	100.0	79.4	20.6	2 733.7	2 219.7	514.0	100.0	81.2	18.8

注：1)宮城県の石巻医療圏、気仙沼医療圏及び福島県の全域を除いた数値である。

2)医師数は、医師及び歯科医師の人数である。

3)平成23年は、主たる診療科目別の医師数である。なお、平成20年は1人の医師が複数の診療科目を担当している場合も含む。

4)診療科目区分が可能なものについて計上している。

5)心臓血管外科には循環器外科を含む。

参考2 医療施設（静態・動態）調査・病院報告からみた岩手県、宮城県及び福島県の状況

東日本大震災の被害が大きかった3県（岩手県、宮城県、福島県）における平成23年中の医療施設の増減数や病院の1日平均患者数等の状況を、以下、前年（平成22年）との比較について取りまとめてあります。

I 医療施設調査

表1 岩手県、宮城県、福島県の二次医療圏別にみた施設数

各年10月1日現在

	病院			一般診療所			歯科診療所		
	平成23年 (2011)	平成22年 (2010)	対前年 増減数	平成23年 (2011)	平成22年 (2010)	対前年 増減数	平成23年 (2011)	平成22年 (2010)	対前年 増減数
岩手県	92	95	△ 3	902	918	△ 16	580	611	△ 31
0301 盛岡	39	40	△ 1	379	381	△ 2	272	271	△ 1
0302 岩手中部	13	13	-	165	164	1	92	94	△ 2
0303 胆江	10	10	-	101	100	1	55	57	△ 2
0304 両磐	10	10	-	88	91	△ 3	52	53	△ 1
0305 気仙	3	3	-	36	45	△ 9	15	29	△ 14
0306 釜石	5	6	△ 1	24	26	△ 2	17	24	△ 7
0307 宮古	5	6	△ 1	48	51	△ 3	31	36	△ 5
0308 久慈	4	4	-	30	29	1	22	22	-
0309 二戸	3	3	-	31	31	-	24	25	△ 1
宮城県	141	146	△ 5	1 571	1 589	△ 18	1 034	1 060	△ 26
0401 仙南	13	13	-	108	108	-	71	73	△ 2
0403 仙台	80	81	△ 1	1 106	1 103	3	729	732	△ 3
0406 大崎	22	22	-	115	113	2	80	81	△ 1
0407 栗原	5	5	-	45	47	△ 2	30	31	△ 1
0408 登米	6	6	-	45	42	3	31	29	2
0409 石巻	9	12	△ 3	117	132	△ 15	72	83	△ 11
0410 気仙沼	6	7	△ 1	35	44	△ 9	21	31	△ 10
福島県	130	140	△ 10	1 391	1 457	△ 66	880	915	△ 35
0701 県北	32	32	-	393	398	△ 5	222	227	△ 5
0702 県中	32	33	△ 1	373	382	△ 9	261	259	2
0703 県南	10	11	△ 1	92	93	△ 1	70	71	△ 1
0704 会津	19	19	-	169	169	-	102	101	1
0705 南会津	1	1	-	21	21	-	10	11	△ 1
0706 相双	9	16	△ 7	84	127	△ 43	49	82	△ 33
0707 いわき	27	28	△ 1	259	267	△ 8	166	164	2

表2 岩手県、宮城県、福島県の施設数の動態状況

平成22(2010)年10月～平成23(2011)年9月

	平成23年 10月1日 現在	増減数					平成22年 10月1日 現在
		増		減			
		開設	再開	廃止	休止		
岩手県							
病院	92	△ 3	1	-	2	2	95
一般診療所	902	△ 16	55	1	45	27	918
歯科診療所	580	△ 31	18	2	18	33	611
宮城県							
病院	141	△ 5	5	-	6	4	146
一般診療所	1 571	△ 18	115	8	114	27	1 589
歯科診療所	1 034	△ 26	46	6	55	23	1 060
福島県							
病院	130	△ 10	2	1	3	10	140
一般診療所	1 391	△ 66	28	4	44	54	1 457
歯科診療所	880	△ 35	22	-	31	26	915

平成21(2010)年10月～平成22(2011)年9月

	平成22年 10月1日 現在	増減数					平成21年 10月1日 現在
		増		減			
		開設	再開	廃止	休止		
岩手県							
病院	95	△ 1	-	-	1	-	96
一般診療所	918	△ 9	23	1	24	9	927
歯科診療所	611	△ 2	10	-	7	1	609
宮城県							
病院	146	△ 1	1	-	2	-	147
一般診療所	1 589	△ 11	88	3	72	8	1 578
歯科診療所	1 060	△ 14	32	1	19	-	1 046
福島県							
病院	140	△ 2	2	-	4	-	142
一般診療所	1 457	△ 19	26	-	43	2	1 476
歯科診療所	915	△ 4	19	1	13	3	911

二次医療圏—市区町村対応表

03	岩手県							
二次医療圏	市区町村名							
0301 盛岡	盛岡市	八幡平市	雫石町	葛巻町	岩手町	滝沢村	紫波町	矢巾町
0302 岩手中部	花巻市	北上市	遠野市	西和賀町				
0303 胆江	奥州市	金ヶ崎町						
0304 両磐	一関市	平泉町	藤沢町(平成23年調査時は一関市に編入)					
0305 気仙	大船渡市	陸前高田市	住田町					
0306 釜石	釜石市	大槌町						
0307 宮古	宮古市	山田町	岩泉町	田野畑村	川井村(平成23年調査時は宮古市に編入)			
0308 久慈	久慈市	普代村	野田村	洋野町				
0309 二戸	二戸市	軽米町	九戸村	一戸町				
04	宮城県							
二次医療圏	市区町村名							
0401 仙南	白石市	角田市	蔵王町	七ヶ宿町	大河原町	村田町	柴田町	川崎町
0403 仙台	名取市	岩沼市	亘理町	山元町	青葉区	宮城野区	若林区	太白区
	泉区	塩竈市	多賀城市	松島町	七ヶ浜町	利府町	大和町	大郷町
	富谷町	大衡村						
0406 大崎	大崎市	色麻町	加美町	涌谷町	美里町			
0407 栗原	栗原市							
0408 登米	登米市							
0409 石巻	石巻市	東松島市	女川町					
0410 気仙沼	気仙沼市	南三陸町	本吉町(平成23年調査時は気仙沼市に編入)					
07	福島県							
二次医療圏	市区町村名							
0701 県北	福島市	二本松市	伊達市	本宮市	桑折町	国見町	川俣町	大玉村
0702 県中	郡山市	須賀川市	田村市	鏡石町	天栄村	石川町	玉川村	平田村
	浅川町	古殿町	三春町	小野町				
0703 県南	白河市	西郷村	泉崎村	中島村	矢吹町	棚倉町	矢祭町	塙町
	鮫川村							
0704 会津	会津若松市	喜多方市	北塩原村	西会津町	磐梯町	猪苗代町	会津坂下町	湯川村
	柳津町	三島町	金山町	昭和村	会津美里町			
0705 南会津	下郷町	檜枝岐村	只見町	南会津町				
0706 相双	相馬市	南相馬市	広野町	楡葉町	富岡町	川内村	大熊町	双葉町
	浪江町	葛尾村	新地町	飯館村				
0707 いわき	いわき市							

II 病院報告

表1 岩手県、宮城県、福島県の病院の年間患者数、1日平均患者数、病床利用率、平均在院日数

	各年間								
	岩手県			宮城県			福島県		
	平成23年 (2011)	平成22年 (2010)	対前年	平成23年 (2011)	平成22年 (2010)	対前年	平成23年 (2011)	平成22年 (2010)	対前年
	人	人	増減率 %	人	人	増減率 %	人	人	増減率 %
在院患者延数	5 212 496	5 368 889	△ 2.9	7 358 232	7 574 765	△ 2.9	7 255 044	7 994 815	△ 9.3
新入院患者数	151 002	152 726	△ 1.1	265 117	273 980	△ 3.2	222 263	237 116	△ 6.3
退院患者数	151 071	153 072	△ 1.3	265 284	273 938	△ 3.2	223 718	237 304	△ 5.7
外来患者延数	4 899 228	5 066 076	△ 3.3	7 857 476	8 109 280	△ 3.1	7 279 347	7 867 257	△ 7.5
1日平均在院患者数	14 281	14 709	△ 2.9	20 160	20 753	△ 2.9	19 877	21 904	△ 9.3
1日平均新入院患者数	414	418	△ 1.0	726	751	△ 3.3	609	650	△ 6.3
1日平均退院患者数	414	419	△ 1.2	727	751	△ 3.2	613	650	△ 5.7
1日平均外来患者数	13 423	13 880	△ 3.3	21 527	22 217	△ 3.1	19 943	21 554	△ 7.5
病床利用率	%	%	増減	%	%	増減	%	%	増減
	78.9	79.1	△ 0.2	78.9	78.6	0.3	74.1	78.0	△ 3.9
平均在院日数	日	日	増減数 日	日	日	増減数 日	日	日	増減数 日
	34.5	35.1	△ 0.6	27.7	27.6	0.1	32.5	33.7	△ 1.2

注：東日本大震災の影響により、平成23年3月分の報告において、病院の合計11施設（岩手県気仙医療圏1施設、岩手県宮古医療圏1施設、宮城県石巻医療圏2施設、宮城県気仙沼医療圏2施設、福島県相双医療圏5施設）は、報告のあった患者数のみ集計した。

表2 岩手県、宮城県、福島県の二次医療圏別にみた病院の1日平均在院・外来患者数、病床利用率、平均在院日数

	各年間											
	1日平均在院患者数			1日平均外来患者数			病床利用率			平均在院日数		
	平成23年 (2011)	平成22年 (2010)	対前年 増減率	平成23年 (2011)	平成22年 (2010)	対前年 増減率	平成23年 (2011)	平成22年 (2010)	対前年 増減	平成23年 (2011)	平成22年 (2010)	対前年 増減数
	人	人	%	人	人	%	%	%	増減	日	日	日
岩手県	14 281	14 709	△ 2.9	13 423	13 880	△ 3.3	78.9	79.1	△ 0.2	34.5	35.1	△ 0.6
0301 盛岡	6 410	6 560	△ 2.3	5 609	5 730	△ 2.1	82.5	82.4	0.1	35.6	35.9	△ 0.3
0302 岩手中部	1 862	1 817	2.5	1 629	1 638	△ 0.5	73.9	72.1	1.8	29.6	30.9	△ 1.3
0303 胆江	1 448	1 450	△ 0.1	1 394	1 415	△ 1.5	86.3	82.5	3.8	37.3	38.4	△ 1.1
0304 両磐	1 202	1 245	△ 3.5	1 244	1 283	△ 3.0	69.9	71.8	△ 1.9	27.9	28.3	△ 0.4
0305 気仙	462	497	△ 7.0	674	707	△ 4.7	61.9	63.9	△ 2.0	24.4	24.4	△ 0.0
0306 釜石	730	887	△ 17.7	750	883	△ 15.1	76.9	84.5	△ 7.6	47.6	45.2	2.4
0307 宮古	1 073	1 118	△ 4.0	537	605	△ 11.2	83.7	83.8	△ 0.1	52.9	54.0	△ 1.1
0308 久慈	563	578	△ 2.6	787	795	△ 1.0	80.9	78.8	2.1	35.2	36.1	△ 0.9
0309 二戸	532	556	△ 4.3	800	824	△ 2.9	72.9	76.2	△ 3.3	29.0	29.4	△ 0.4
宮城県	20 160	20 753	△ 2.9	21 527	22 217	△ 3.1	78.9	78.6	0.3	27.7	27.6	0.1
0401 仙南	1 579	1 575	0.3	1 447	1 437	0.7	79.8	79.8	0.0	38.3	38.6	△ 0.3
0403 仙台	13 105	13 289	△ 1.4	13 336	13 488	△ 1.1	78.9	78.5	0.4	25.7	25.3	0.4
0406 大崎	2 007	1 994	0.7	2 393	2 359	1.4	84.2	81.0	3.2	31.4	31.1	0.3
0407 栗原	557	588	△ 5.3	692	712	△ 2.8	68.1	72.0	△ 3.9	27.1	27.5	△ 0.4
0408 登米	547	537	1.9	667	739	△ 9.7	65.2	56.9	8.3	39.0	43.3	△ 4.3
0409 石巻	1 462	1 713	△ 14.7	1 894	2 156	△ 12.2	83.9	85.0	△ 1.1	28.3	28.8	△ 0.5
0410 気仙沼	903	1 057	△ 14.6	1 097	1 326	△ 17.3	78.1	85.2	△ 7.1	37.3	39.1	△ 1.8
福島県	19 877	21 904	△ 9.3	19 943	21 554	△ 7.5	74.1	78.0	△ 3.9	32.5	33.7	△ 1.2
0701 県北	4 842	4 919	△ 1.6	5 383	5 486	△ 1.9	77.3	78.4	△ 1.1	29.9	29.3	0.6
0702 県中	5 578	5 886	△ 5.2	5 397	5 599	△ 3.6	73.5	76.9	△ 3.4	31.3	31.6	△ 0.3
0703 県南	1 298	1 284	1.1	1 705	1 793	△ 4.9	77.1	70.7	6.4	29.3	28.8	0.5
0704 会津	3 549	3 540	0.3	3 417	3 370	1.4	79.9	79.3	0.6	35.5	35.2	0.3
0705 南会津	65	51	27.5	172	153	12.4	65.1	51.4	13.7	16.2	14.3	1.9
0706 相双	769	2 114	△ 63.6	1 282	2 212	△ 42.0	43.2	77.9	△ 34.7	26.3	40.9	△ 14.6
0707 いわき	3 775	4 111	△ 8.2	2 587	2 940	△ 12.0	76.0	81.4	△ 5.4	40.4	43.1	△ 2.7

注：東日本大震災の影響により、平成23年3月分の報告において、病院の合計11施設（岩手県気仙医療圏1施設、岩手県宮古医療圏1施設、宮城県石巻医療圏2施設、宮城県気仙沼医療圏2施設、福島県相双医療圏5施設）は、報告のあった患者数のみ集計した。

表3 岩手県、宮城県、福島県の職種別にみた病院の常勤換算従事者数

(単位:人)

各年10月1日現在

	岩手県			宮城県			福島県		
	平成23年 (2011)	平成22年 (2010)	対前年 増減数	平成23年 (2011)	平成22年 (2010)	対前年 増減数	平成23年 (2011)	平成22年 (2010)	対前年 増減数
総数	19 702.7	19 410.5	292.2	30 105.6	29 869.8	235.8	28 965.3	30 100.1	△ 1 134.8
医師	1 913.9	1 884.4	29.5	3 174.2	3 176.8	△ 2.6	2 472.7	2 529.9	△ 57.2
常勤 ¹⁾	1 552	1 531	21	2 577	2 581	△ 4	1 905	1 949	△ 44
非常勤	361.9	353.4	8.5	597.2	595.8	1.4	567.7	580.9	△ 13.2
歯科医師	259.5	233.2	26.3	225.9	242.4	△ 16.5	153.0	171.0	△ 18.0
常勤 ¹⁾	252	227	25	141.0	152	△ 11	135	154	△ 19
非常勤	7.5	6.2	1.3	84.9	90.4	△ 5.5	18.0	17.0	1.0
薬剤師	393.9	406.9	△ 13.0	692.3	720.2	△ 27.9	577.8	607.1	△ 29.3
保健師	12.0	10.0	2.0	64.5	68.3	△ 3.8	184.9	169.0	15.9
助産師	247.5	262.0	△ 14.5	482.4	473.7	8.7	302.8	306.3	△ 3.5
看護師	8 303.5	8 194.8	108.7	11 987.5	11 787.8	199.7	10 232.5	10 421.0	△ 188.5
准看護師	1 167.4	1 224.1	△ 56.7	2 279.4	2 484.0	△ 204.6	3 130.9	3 682.6	△ 551.7
看護業務補助者	1 720.5	1 640.8	79.7	2 343.3	2 369.5	△ 26.2	2 605.2	2 860.6	△ 255.4
理学療法士(PT)	423.0	399.2	23.8	669.7	612.9	56.8	660.7	612.4	48.3
作業療法士(OT)	340.9	316.6	24.3	454.2	424.1	30.1	478.9	473.8	5.1
視能訓練士	36.7	31.4	5.3	59.8	59.7	0.1	50.2	51.1	△ 0.9
言語聴覚士	87.0	81.2	5.8	146.7	129.7	17.0	147.1	137.7	9.4
義肢装具士	-	-	-	1.0	-	1.0	2.0	2.0	0.0
歯科衛生士	74.1	75.3	△ 1.2	89.0	79.9	9.1	77.0	81.8	△ 4.8
歯科技工士	15.1	16.1	△ 1.0	23.8	24.8	△ 1.0	25.8	20.3	5.5
診療放射線技師	383.2	389.0	△ 5.8	683.7	670.0	13.7	632.9	642.8	△ 9.9
診療エックス線技師	2.0	2.0	0.0	3.5	4.5	△ 1.0	3.0	3.0	0.0
臨床検査技師	481.4	479.7	1.7	821.6	808.6	13.0	844.2	844.7	△ 0.5
衛生検査技師	3.0	3.0	0.0	4.0	4.0	0.0	2.5	2.5	0.0
臨床工学技士	106.0	99.0	7.0	238.5	233.2	5.3	283.1	276.1	7.0
あん摩マッサージ指圧師	44.5	48.5	△ 4.0	37.4	39.4	△ 2.0	30.4	37.8	△ 7.4
柔道整復師	4.0	3.0	1.0	10.0	11.0	△ 1.0	29.6	34.7	△ 5.1
管理栄養士	172.3	165.7	6.6	295.6	290.5	5.1	297.2	305.2	△ 8.0
栄養士	80.3	88.5	△ 8.2	40.6	38.3	2.3	97.9	108.5	△ 10.6
精神保健福祉士	70.0	64.0	6.0	128.7	126.1	2.6	120.8	134.5	△ 13.7
社会福祉士	34.0	31.0	3.0	65.9	61.0	4.9	96.5	84.0	12.5
介護福祉士	258.2	237.2	21.0	509.6	473.6	36.0	460.2	456.0	4.2
その他の技術員	240.1	245.1	△ 5.0	253.7	260.2	△ 6.5	289.7	307.8	△ 18.1
医療社会事業従事者	81.7	84.2	△ 2.5	169.3	176.0	△ 6.7	186.3	168.9	17.4
事務職員	1 626.8	1 599.4	27.4	3 076.2	2 907.2	169.0	3 008.6	2 957.0	51.6
その他の職員	1 120.2	1 095.2	25.0	1 073.6	1 112.4	△ 38.8	1 480.9	1 610.0	△ 129.1

注: 1) 医師及び歯科医師の「常勤」は、実人員である。