

薬局ヒヤリ・ハット事例収集・分析事業 第1回集計報告

平成21年9月29日



財団法人日本医療機能評価機構
医療事故防止事業部

目次

はじめに	1
第1回集計報告の公表にあたって	3
I 薬局ヒヤリ・ハット事例収集・分析事業の概要	5
1 薬局ヒヤリ・ハット事例収集の経緯	5
2 薬局ヒヤリ・ハット事例収集・分析事業の概要	6
【1】事業の目的	6
【2】薬局ヒヤリ・ハット事例情報の収集	6
【3】薬局ヒヤリ・ハット事例情報の提供	7
II 報告の現況	9
【1】事業参加薬局	9
【2】報告件数	10
【3】報告内容	15
【4】販売名に関する集計	27
【5】共有すべき事例	31
資料1 事例収集項目	35
資料2 事業参加薬局一覧	41

はじめに

財団法人日本医療機能評価機構

理事長 井原 哲夫

皆様方には、日頃から当機構の運営につきまして、多大なご支援ご協力を賜りあらためて厚く御礼申し上げます。

我が国の医療については疾病構造の変化、医療技術の進歩等により医療に求められるものが、高度化、多様化していると考えております。また、近年では、社会そのものの構造の変化により、国民の保健医療に対する関心や要求がますます高まっています。

このような状況下で、医療システムへの要請においては、量的に整備すること以上に質的に保証することが強調されるようになり、国民に対して医療提供状況に関する正しい情報を提供していくことと、良質な医療提供を推進し確保していくことが重要な課題となりました。このような状況にあって、本財団の果たすべき役割は大変大きいと考えております。

良質な医療提供に関しては、医療安全の推進や医療事故防止の分野について、期待や関心が特に高まっているものと考えており、本財団の実施する事業において積極的に取り組んでいるところです。

医療事故防止事業部では、平成16年度より医療事故防止と医療安全の推進を目的として医療事故情報やヒヤリ・ハット事例の収集などを行う医療事故情報収集等事業を実施してまいりました。その中で報告される事例の約3割が薬剤に関するものであることや、医療法の改正により薬局が医療提供施設となったことなどを背景に、平成20年度に薬局で発生したり発見されたりするヒヤリ・ハット事例の収集を行う、薬局ヒヤリ・ハット事例収集・分析事業を開始いたしました。平成21年4月1日には、薬局の参加登録、事例収集を開始しております。その後、ヒヤリ・ハット事例の情報を提供していただき、ご協力いただいております薬局の皆様や、関係者の皆様に深く感謝申し上げます。

このたび、4月以降の事例を集計し、第1回集計報告として公表させていただくことになりました。薬局に特徴的な事例も含まれており、有益な内容となっているものと考えております。この集計報告に始まる今後の集計報告や年報が、薬局を含め、広く医療安全の推進に寄与することを願っております。

今後とも皆様にとって有用な情報提供となるよう事業内容の一層の充実に努めてまいりたいと考えておりますので、ご指導、ご鞭撻の程お願い申し上げます。さらに本財団としては、本事業や病院機能評価事業などの様々な事業を通じて、国民の医療に対する信頼の確保と医療の質の向上に尽力してまいりたいと考えておりますので、今後とも、ご理解とご協力を賜りますよう宜しくお願い申し上げます。

第1回集計報告の公表にあたって

財団法人日本医療機能評価機構

特命理事 野本 亀久雄

当事業部では、平成20年10月より、広く薬局が医療安全対策に有用な情報を共有するとともに、国民に対して情報を提供することを通じて、医療安全対策の一層の推進を図ることを目的として、薬局ヒヤリ・ハット事例収集・分析事業を開始いたしました。

当事業部では、病院や診療所の医療事故情報やヒヤリ・ハット事例の収集を行う医療事故情報収集等事業を運営しており、本年10月で5年になります。その中で、医療用医薬品に関する事例を多数ご報告いただき、情報提供してまいりました。これに対し本事業では、病院や診療所でも発生しうる調剤業務におけるヒヤリ・ハットだけでなく、病院や診療所に対して疑義照会を行った結果発見された事例や、薬局における医薬品の販売に関する事例など、薬局に特徴的な事例も報告されることを想定しております。さらに、薬局のヒヤリ・ハット事例を幅広く収集するために、収集対象の中には、誤った医療が患者さんに実施されたけれども患者さんへの影響が不明である事例、も含めております。

ヒヤリ・ハット事例の収集、分析は、薬局における安全文化の醸成のために行うものです。そのために、多くの情報を幅広く収集することを基盤として、それらの情報を医療安全の推進のために活用することが重要です。したがって、報告件数が増えることをもって、ヒヤリ・ハット事例の発生が増えた、つまり、薬局における安全性が低くなったと受け止めることは必ずしも当を得ておらず、むしろ事例を正確に把握することや、事例を報告して共有することが定着し、安全文化が醸成されつつあると理解することが重要です。

ヒヤリ・ハット事例をご報告いただくことが本事業の基盤であることから、本事業にご参加いただき、ヒヤリ・ハット事例をご報告していただいている薬局の皆様には、心より感謝申し上げる次第です。報告しやすい環境を整備するために、当事業部では情報の取り扱いには十分配慮に努めております。今後とも、本集計報告をお読みいただく皆様に対し、我が国の薬局におけるヒヤリ・ハット事例に関する情報提供を充実させていくために、該当事例が発生した場合は事業要綱等に則して適切にご報告いただくようお願い致します。

今回は、平成21年4月～6月までにご報告いただいたヒヤリ・ハット事例を取りまとめた第1回集計報告を公表いたします。集計報告は基本的に6ヵ月後毎に公表いたしますが、初回である今回は4月～6月の3ヶ月分の集計であること、事業開始から間もないことなどから、集計の基となる報告件数がまだまだ多くない状況にあります。したがって、図表の中には傾向を適切に把握することまでは難しいものもありますが、今後同様の集計結果が定期的に公表されるということをご理解いただくために、あえて掲載しているものもあることをご理解いただきますようお願い申し上げます。

また、薬局において当事業の集計報告を、管理者、担当者、及び職員の皆様の間で情報共有していただくことにより、薬局内における医療安全の推進にお役立ていただければ幸いです。なお、それぞれの事例の詳細につきましては、ホームページで公表している報告事例データベースにおいて検索することによりご覧いただくことができます。

今後とも、本事業の集計報告が我が国の医療事故防止、医療安全の推進に資するよう、内容の充実と一層有効な情報提供に取り組んでまいりますので、皆様のご理解とご協力を宜しくお願い申し上げます。

I 薬局ヒヤリ・ハット事例収集・分析事業の概要

本事業は、薬局から報告されたヒヤリ・ハット事例等を収集、分析し提供することにより、医療安全対策の一層の推進を図るよう取り組んでいる。

以下に、本事業における情報収集の概要を述べる。

1 薬局ヒヤリ・ハット事例収集の経緯

「良質な医療を提供する体制の確立を図るための医療法等の一部を改正する法律」（平成18年6月法律第84号）により、薬局は「医療提供施設」として位置付けられ、薬局に対しては、「責任者の設置」や「手順書の作成」など、医療安全対策の体制整備が義務付けられた。

これを踏まえ、平成20年度より、厚生労働省において薬局におけるヒヤリ・ハット事例の収集・分析を内容とする補助事業（薬局ヒヤリ・ハット事例収集・分析事業）が創設された。平成20年6月に当機構は、医療安全の推進における本事業の重要性を鑑み、事業の運営主体となることを決定した。

本事業は平成20年10月1日に開始し、準備期間を経て、平成21年4月1日に薬局の参加登録及び事例収集を開始した。

2 薬局ヒヤリ・ハット事例収集・分析事業の概要

【1】事業の目的

薬局から報告されたヒヤリ・ハット事例等を収集・分析し、提供することにより、広く薬局が医療安全対策に有用な情報を共有するとともに、国民に対して情報を提供することを通じて、医療安全対策の一層の推進を図ることを目的とする。

【2】薬局ヒヤリ・ハット事例情報の収集

(1) 対象機関

本事業は、薬局^(註)を対象とする。

(2) 薬局ヒヤリ・ハット事例として報告していただく情報

薬局ヒヤリ・ハット事例情報とは、次の通りとする。ただし、本事業において「医療」とは医療行為と関連する全ての過程とする。

- ① 医療に誤りがあったが、患者に実施される前に発見された事例。
- ② 誤った医療が実施されたが、患者への影響が認められなかった事例または軽微な処置・治療を要した事例。但し、軽微な処置・治療とは、消毒、湿布、鎮痛剤投与等とする。
- ③ 誤った医療が実施されたが、患者への影響が不明な事例。

このうち、本事業において収集対象とする事例は医薬品または特定保険医療材料が関連した事例であって、薬局で発生または発見された事例とする。

(3) 報告期限及び報告方法

事業参加薬局は、当該薬局において前条に示す範囲に該当する事例を認識した場合には、事例を認識した日から原則として1ヶ月以内に、インターネット回線（SSL暗号化通信方式）を通じ、Web上の専用報告画面を用いて報告を行う。

(4) 報告様式

「資料1 事例収集項目」を参照のこと。

注：薬局とは、薬剤師が販売又は授与の目的で調剤の業務を行う場所をいう。ただし、病院若しくは診療所又は飼育動物診療施設の調剤所を除く。（薬事法第二条11参照）

【3】 薬局ヒヤリ・ハット事例情報の提供

(1) 結果の集計

財団法人日本医療機能評価機構 医療事故防止事業部において行う。

(2) 集計・結果の提供

本集計報告及び、財団法人日本医療機能評価機構ホームページ^(注)を通じて、関係者や国民に情報提供を行う。

注：財団法人日本医療機能評価機構「薬局ヒヤリ・ハット事例収集・分析事業」に関するホームページ
(<http://www.yakkyoku-hiyari.jcqh.or.jp/>) 参照。

Ⅱ 報告の現況

【1】事業参加薬局

薬局ヒヤリ・ハット事例収集・分析事業の事業参加薬局は次の通りである。

1. 事業参加薬局数

	薬局数
	第1回（平成21年4月－6月）
事業参加薬局数	906

2. 事業参加薬局における登録件数の推移

	平成21年											
	1月	2月	3月	4月	5月	6月	7月	8月	9月	10月	11月	12月
新規事業参加薬局数	—	—	—	211	200	495						
登録取下げ薬局数	—	—	—	0	0	0						
累 計	—	—	—	211	411	906						

3. 都道府県別事業参加薬局数

都道府県	薬局数	都道府県	薬局数	都道府県	薬局数	都道府県	薬局数
北海道	124	東京都	74	滋賀県	12	香川県	2
青森県	7	神奈川県	47	京都府	10	愛媛県	43
岩手県	15	新潟県	39	大阪府	19	高知県	13
宮城県	16	山梨県	1	兵庫県	13	福岡県	21
秋田県	41	長野県	7	奈良県	8	佐賀県	3
山形県	12	富山県	4	和歌山県	10	長崎県	3
福島県	28	石川県	5	鳥取県	5	熊本県	10
茨城県	9	福井県	2	島根県	11	大分県	18
栃木県	78	岐阜県	6	岡山県	19	宮崎県	2
群馬県	11	静岡県	20	広島県	33	鹿児島県	12
埼玉県	17	愛知県	23	山口県	14	沖縄県	5
千葉県	25	三重県	9	徳島県	0	合 計	906

【2】報告件数

薬局におけるヒヤリ・ハット事例は以下の通りである。

1. 総報告件数

	第1回集計
報 告 月	4月～6月
事業参加薬局数	906
事業参加薬局のうち 報告のあった薬局数	54
公 表 件 数	175

2. 月別報告件数

	平成21年											
	1月	2月	3月	4月	5月	6月	7月	8月	9月	10月	11月	12月
事業参加薬局数	—	—	—	211	411	906						
報 告 件 数	—	—	—	18	66	91						
公 表 件 数	—	—	—	18	66	91						

3. 薬剤師数別事業参加薬局数及び報告件数

薬剤師数 (常勤換算)	事業参加薬局数	報告件数
	平成21年4月～6月	平成21年4月～6月
1 人	114	11
2 人	282	39
3 人	193	54
4 人	124	41
5 人	66	10
6 人	45	10
7 人	31	6
8 人	19	1
9 人	11	0
10 人	5	0
11人以上	16	3
合 計	906	175

4. 処方せんに応じた回数別事業参加薬局数及び報告件数

処方せんに応じた回数 (月間)	事業参加薬局数	報告件数
	平成21年4月～6月	平成21年4月～6月
0～500回	72	3
501～1000回	161	21
1001～1500回	165	26
1501～2000回	195	59
2001～2500回	101	39
2501～3000回	70	5
3001～3500回	41	13
3501～4000回	37	3
4001回以上	64	6
合 計	906	175

5. 医療用医薬品の取扱品目数別事業参加薬局数及び報告件数

医療用医薬品の取扱品目数	事業参加薬局数	報告件数
	平成21年4月～6月	平成21年4月～6月
0品目	1	0
1～100品目	1	0
101～500品目	66	5
501～1000品目	360	97
1001～1500品目	296	66
1501～2000品目	140	2
2001～2500品目	31	5
2501～3000品目	9	0
3001品目以上	2	0
合 計	906	175

6. 後発医薬品の取扱品目数別事業参加薬局数及び報告件数

後発医薬品の取扱品目数	事業参加薬局数	報告件数
	平成21年4月～6月	平成21年4月～6月
0品目	1	0
1～100品目	270	61
101～500品目	448	114
501～1000品目	185	0
1001～1500品目	1	0
1501～2000品目	0	0
2001～2500品目	0	0
2501～3000品目	0	0
3001品目以上	1	0
合計	906	175

7. 一般用医薬品の取扱品目数別事業参加薬局数及び報告件数

一般用医薬品の取扱品目数	事業参加薬局数	報告件数
	平成21年4月～6月	平成21年4月～6月
0品目	85	11
1～10品目	106	14
11～50品目	221	44
51～100品目	109	46
101～150品目	40	24
151～200品目	46	13
201～250品目	29	16
251～300品目	32	1
301～500品目	126	2
500～1000品目	88	4
1001品目以上	24	0
合計	906	175

8. 処方せんに応需している医療機関数別事業参加薬局数及び報告件数

処方せんに応需している 医療機関数	事業参加薬局数	報告件数
	平成21年4月～6月	平成21年4月～6月
0	1	0
1～10	175	67
11～20	228	39
21～30	148	38
31～40	94	14
41～50	86	5
51～60	46	5
61～70	31	3
71～80	33	3
81～90	12	0
91～100	17	0
101以上	35	1
合 計	906	175

9. 後発医薬品調剤率別事業参加薬局数及び報告件数

後発医薬品調剤率	事業参加薬局数	報告件数
	平成21年4月～6月	平成21年4月～6月
10%未満	12	0
10%以上20%未満	11	0
20%以上30%未満	63	9
30%以上40%未満	275	100
40%以上50%未満	213	35
50%以上60%未満	150	10
60%以上70%未満	120	21
70%以上80%未満	42	0
80%以上90%未満	17	0
90%以上	3	0
合 計	906	175

10. 地域別事業参加薬局数及び報告件数

地域	事業参加薬局数	報告件数
	平成21年4月～6月	平成21年4月～6月
北海道	124	25
東北	119	18
関東甲信越	308	17
東海北陸	69	6
近畿	72	49
中国四国	140	48
九州沖縄	74	12
合計	906	175

11. 報告件数別事業参加薬局数

報告件数	事業参加薬局数
	平成21年4月～6月
0	852
1～5	45
6～10	7
11～20	1
21～30	1
31～40	0
41～50	0
51以上	0
合計	906

【3】 報告内容

平成21年4月1日から同年6月30日に報告された薬局におけるヒヤリ・ハット事例175件に対し、各項目の集計を行った結果は以下の通りである。

1. 発生月

発生月	件数
2月	1
3月	2
4月	47
5月	63
6月	62
合計	175

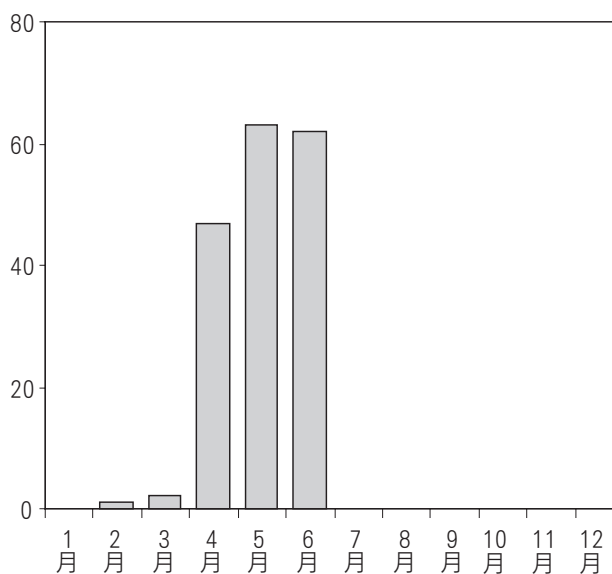

2. 発生曜日

発生月	件数
日曜日	2
月曜日	50
火曜日	26
水曜日	27
木曜日	18
金曜日	37
土曜日	15
合計	175

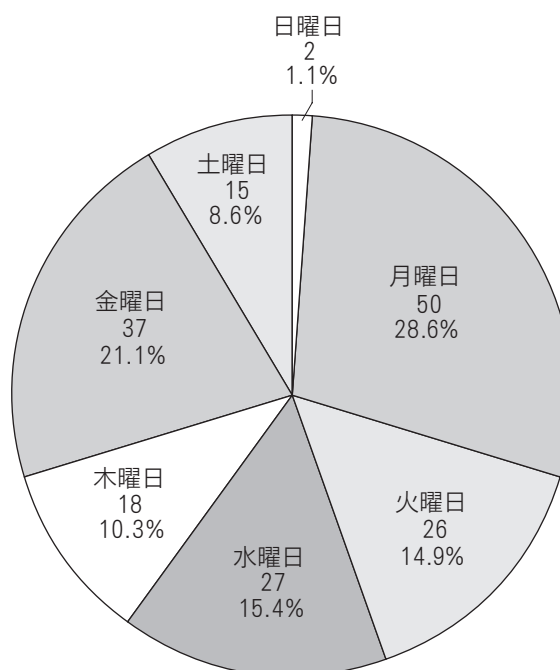

3. 発生時間帯

発生時間帯	件数
0:00～1:59	0
2:00～3:59	1
4:00～5:59	0
6:00～7:59	0
8:00～9:59	22
10:00～11:59	64
12:00～13:59	24
14:00～15:59	33
16:00～17:59	14
18:00～19:59	7
20:00～21:59	1
22:00～23:59	0
不明	9
合計	175

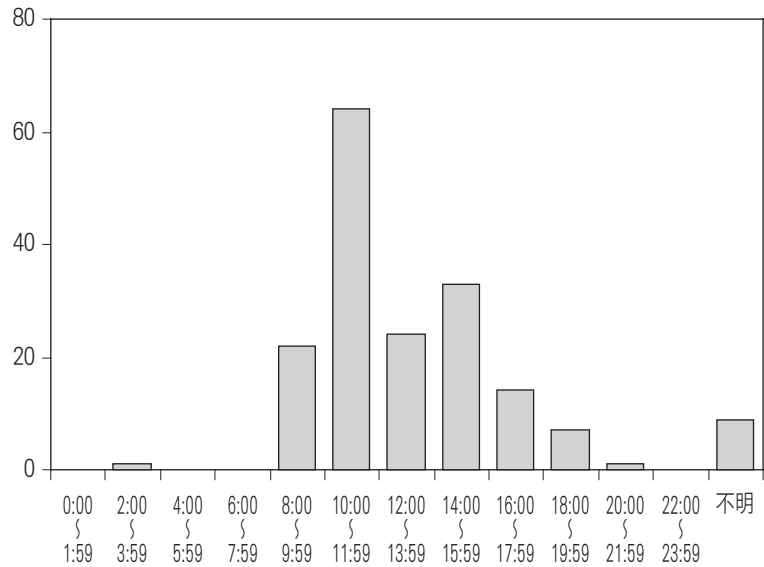

4. 実施の有無、治療の程度

実施の有無 治療の程度	件数
実施あり・軽微な治療	1
実施あり・治療なし	32
実施あり・不明	57
実施なし	85
合計	175

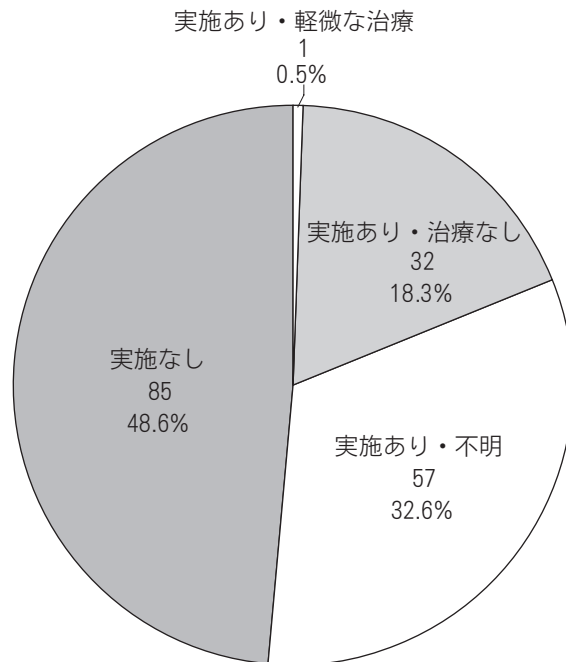

5. 事例の概要

事例の概要	件数
調 剤	166
疑 義 照 会	8
特定保険医療材料	1
医薬品の販売	0
合 計	175

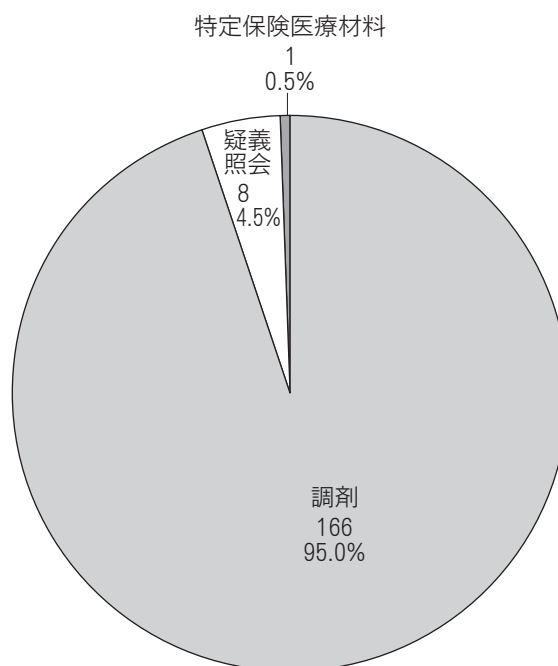

1) 調剤に関する項目

発生場面	事例の内容	件数	発生場面	事例の内容	件数
調剤	調剤忘れ	9	管理	充填間違い	1
	処方せん鑑査間違い	6		異物混入	0
	秤量間違い	7		期限切れ	0
	数量間違い	46		その他（管理）	1
	分包間違い	10	交付	患者間違い	3
	規格・剤形間違い	37		説明間違い	3
	薬剤取違え	17		交付忘れ	3
	説明文書の取違え	2		その他（交付）	1
	分包紙の情報間違い	1	合計		166
	薬袋の記載間違い	8			
	その他（調剤）	11			

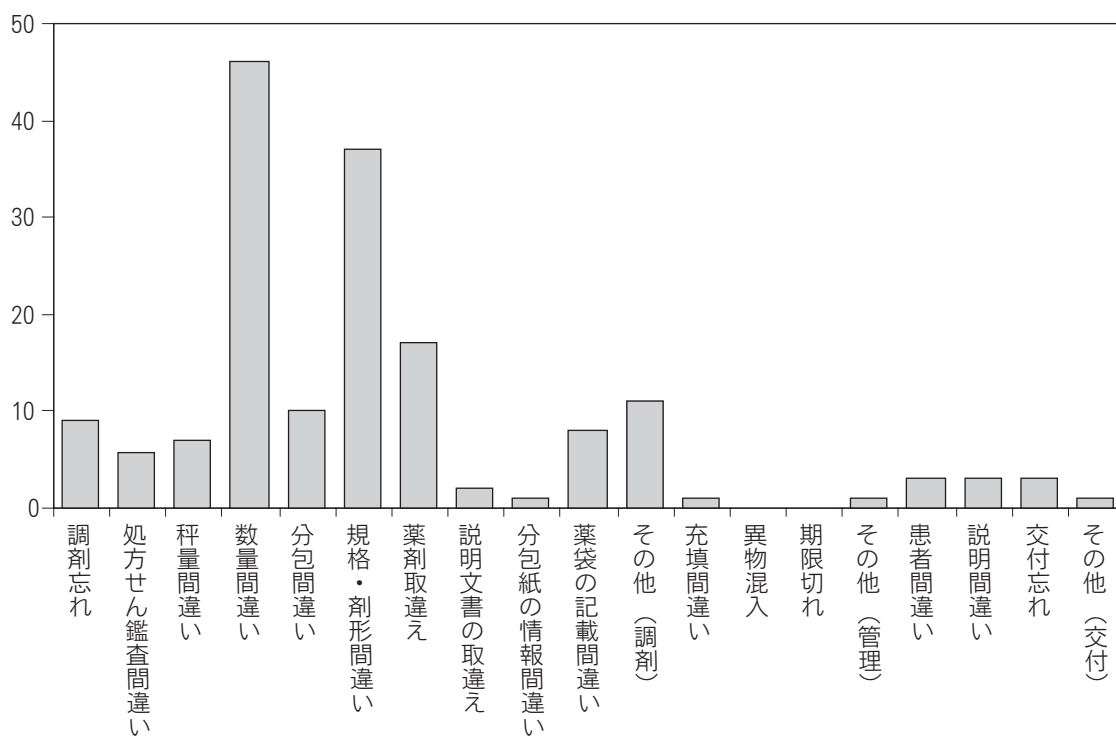

2) 疑義照会に関する項目

仮に変更前の処方通りに服用した場合の影響	件数
患者に健康被害があったと推測される	4
患者に健康被害が生じなかったが、医師の意図した薬効が得られなかったと推測される	4
合 計	8

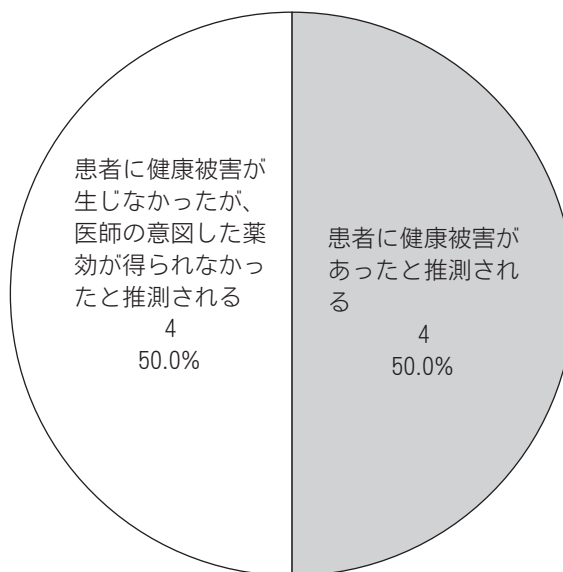

疑義があると判断した理由	件数
当該処方せんのみで判断	2
当該処方せんと薬局で管理している情報で判断	5
上記以外で判断	1
合 計	8

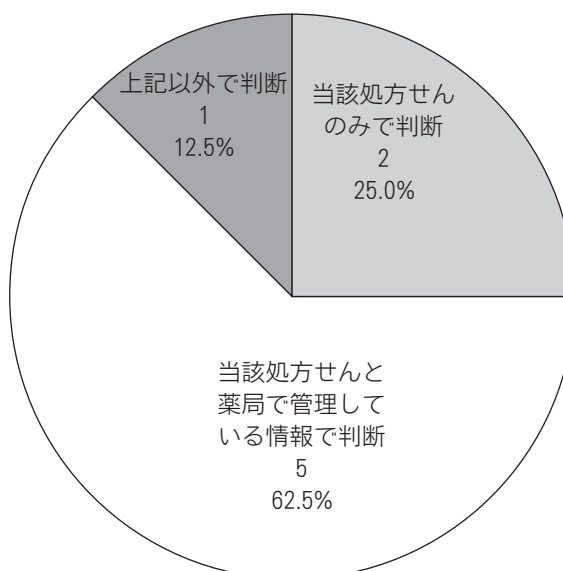

変更内容	件数
薬 剤 変 更	1
用 法 変 更	3
用 量 変 更	3
分 量 変 更	0
薬 剤 削 除	1
そ の 他	0
合 計	8

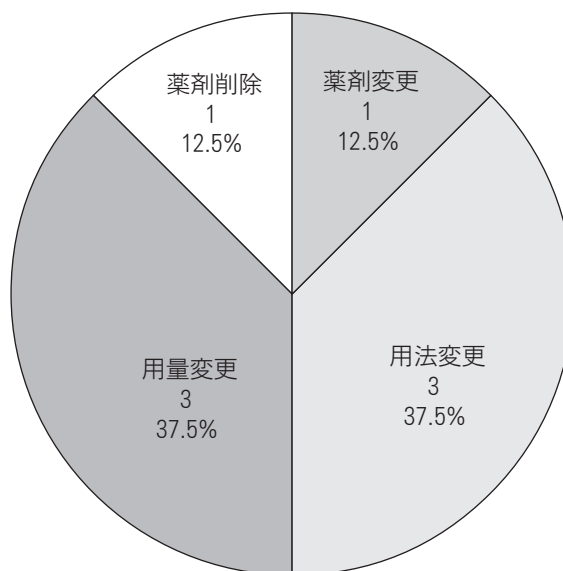

3) 特定保険医療材料に関する項目

発生場面	事例の内容	件数
調剤	調剤忘れ	0
	処方せん鑑査間違い	0
	数量間違い	0
	規格間違い	0
	説明文書の取違え	0
	材料の取違え	1
	その他（調剤）	0
管理	期限切れ	0
	その他（管理）	0
交付	患者間違い	0
	説明間違い	0
	交付忘れ	0
	その他（交付）	0
合計		1

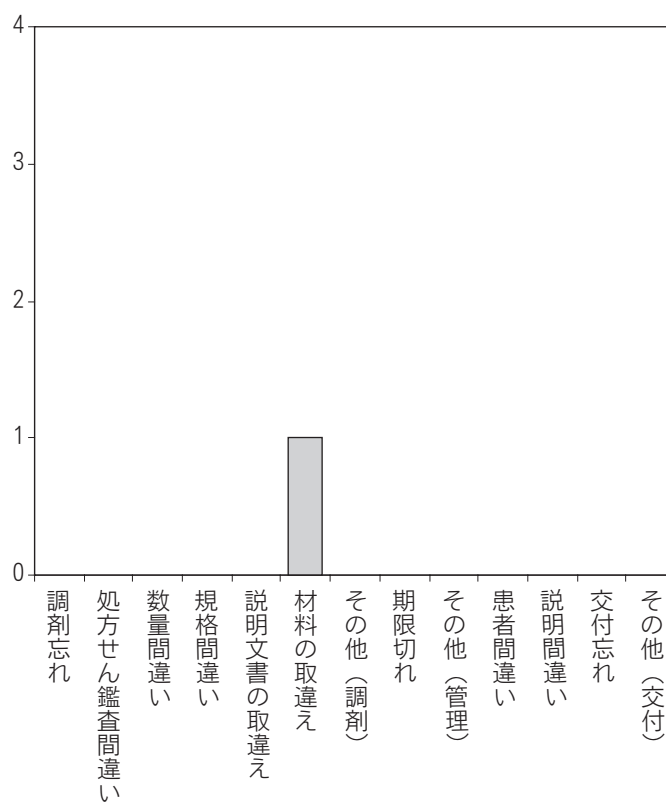

4) 医薬品の販売に関する項目

事例の内容	件数
商品間違い	0
説明間違い	0
期限切れ	0
その他	0
合計	0

6. 患者の年齢

患者の年齢	件数
0～10歳	11
11～20歳	8
21～30歳	3
31～40歳	9
41～50歳	9
51～60歳	13
61～70歳	37
71～80歳	55
81～90歳	27
91～100歳	2
101～110歳	0
111～120歳	0
121～130歳	0
131歳以上	0
複数人	1
合計	175

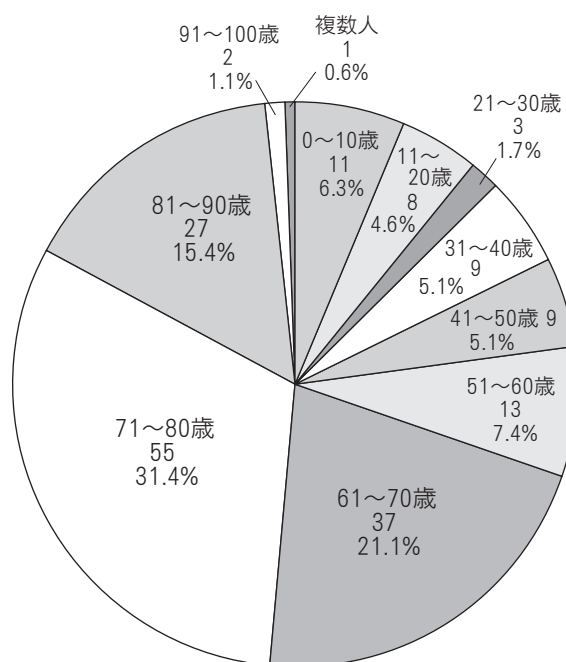

7. 患者の性別

事例の概要	件数
男性	68
女性	106
複数人	1
合計	175

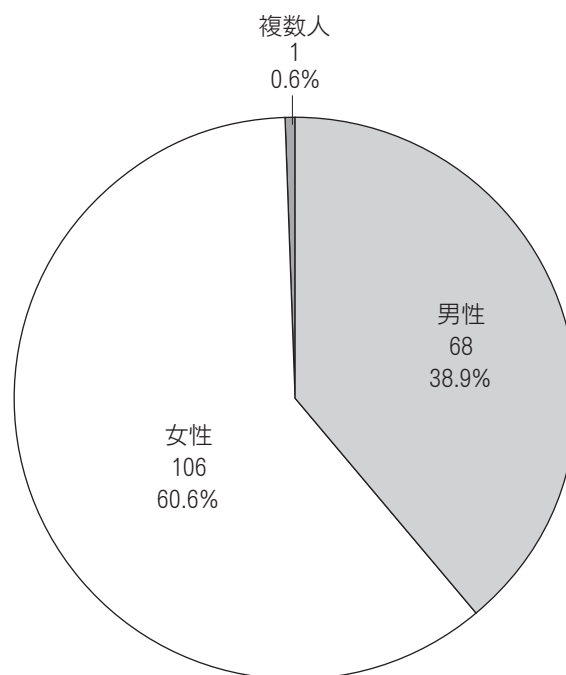

8. 発見者

事例の概要	件数
当事者本人	37
同職種者	75
他職種者	21
患者本人	28
家族・付き添い	10
他患者	0
その他	4
合計	175

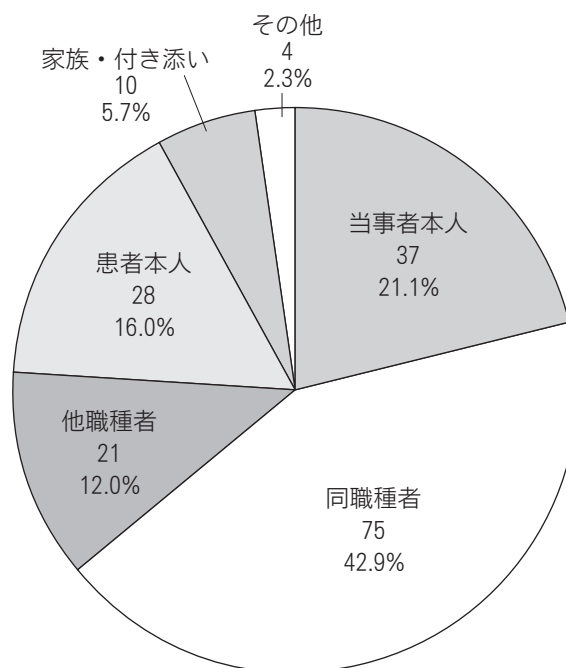

9. 当事者

事例の概要	件数
薬剤師	288
登録販売者	0
事務員	106
その他	5
合計	399

注：「当事者」は複数回答が可能である。

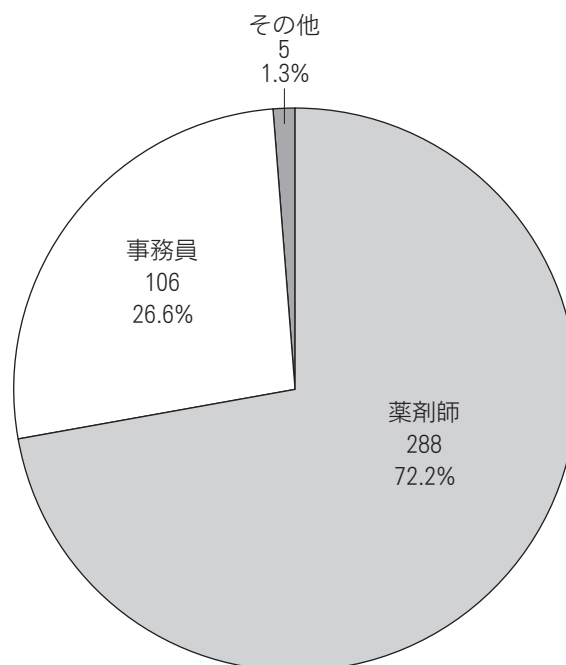

10. 発生要因

項目		件数	
当事者の行動に関わる要因	確認を怠った	156	
	報告が遅れた（怠った）	0	
	記録などに不備があった	4	
	連携ができていなかった	9	
	患者への説明が不十分であった（怠った）	7	
	判断を誤った	11	
背景・システム・環境要因	ヒューマンファクター	知識が不足していた	17
		技術・手技が未熟だった	34
		勤務状況が繁忙だった	45
		通常とは異なる身体的条件下にあった	2
		通常とは異なる心理的条件下にあった	10
		その他（ヒューマンファクター）	16
	環境・設備機器	コンピュータシステム	12
		医薬品	18
		施設・設備	4
		諸物品	0
		患者側	1
		その他（環境・設備機器）	2
	その他	教育・訓練	13
		仕組み	4
		ルールの不備	5
		その他	10
		合計	380

注：「発生要因」は複数回答が可能である。

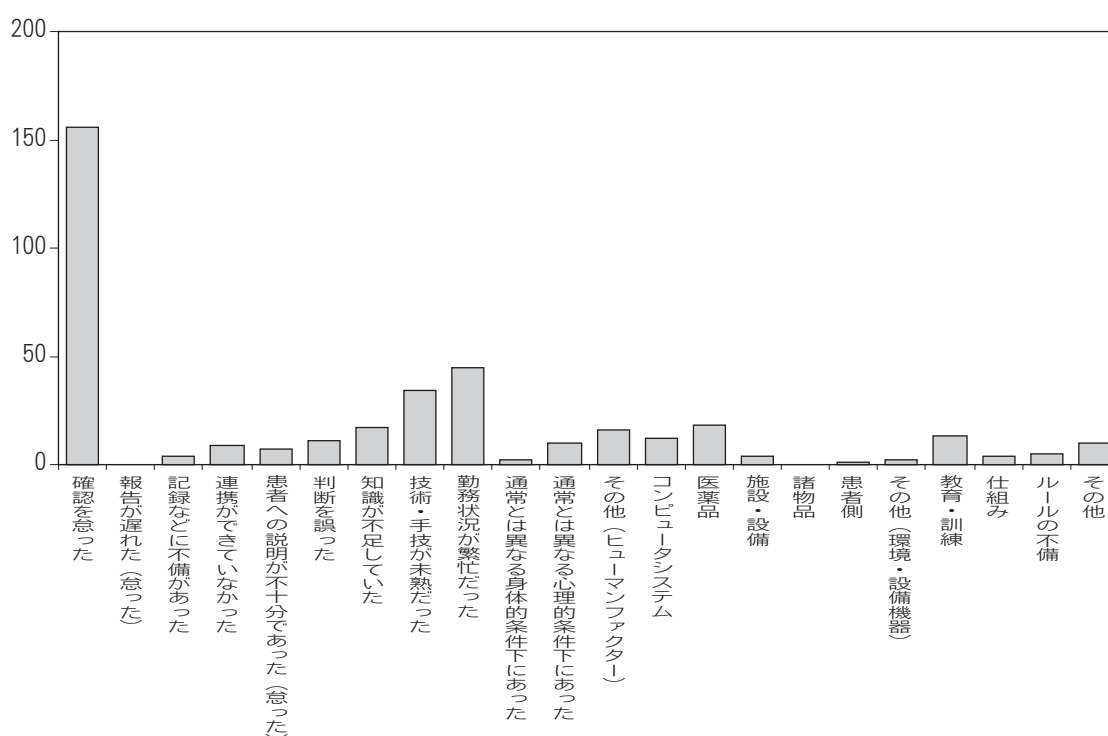

1.1. 事例の概要×発生要因

事例の概要×発生要因	調 剤	疑義照会	特定保険 医療材料	医薬品の 販 売	合 計
確認を怠った	152	3	1	0	156
報告が遅れた（怠った）	0	0	0	0	0
記録などに不備があった	4	0	0	0	4
連携ができていなかった	9	0	0	0	9
患者への説明が不十分であった（怠った）	7	0	0	0	7
判断を誤った	10	1	0	0	11
知識が不足していた	14	3	0	0	17
技術・手技が未熟だった	33	1	0	0	34
勤務状況が繁忙だった	43	1	1	0	45
通常とは異なる身体的条件下にあった	2	0	0	0	2
通常とは異なる心理的条件下にあった	10	0	0	0	10
その他（ヒューマンファクター）	15	1	0	0	16
コンピュータシステム	10	2	0	0	12
医 薬 品	18	0	0	0	18
施設・設備	3	1	0	0	4
諸 物 品	0	0	0	0	0
患 者 側	1	0	0	0	1
その他（環境・設備機器）	1	0	1	0	2
教育・訓練	11	2	0	0	13
仕 組 み	4	0	0	0	4
ルールの不備	5	0	0	0	5
そ の 他	7	3	0	0	10
合 計	359	18	3	0	380

注：「発生要因」は複数回答が可能である。

12. 当事者×発生要因

当事者×発生要因	薬剤師	登録販売者	事務員	その他	合計
確認を怠った	260	0	94	4	358
報告が遅れた（怠った）	0	0	0	0	0
記録などに不備があった	6	0	1	0	7
連携ができていなかった	20	0	11	2	33
患者への説明が不十分であった（怠った）	10	0	5	2	17
判断を誤った	19	0	5	0	24
知識が不足していた	25	0	9	1	35
技術・手技が未熟だった	46	0	12	0	58
勤務状況が繁忙だった	75	0	18	2	95
通常とは異なる身体的条件下にあった	4	0	0	0	4
通常とは異なる心理的条件下にあった	13	0	3	0	16
その他（ヒューマンファクター）	27	0	10	0	37
コンピュータシステム	15	0	8	1	24
医薬品	26	0	9	0	35
施設・設備	8	0	1	1	10
諸物品	0	0	0	0	0
患者側	2	0	1	0	3
その他（環境・設備機器）	4	0	0	0	4
教育・訓練	20	0	3	2	25
仕組み	6	0	2	0	8
ルールの不備	9	0	6	1	16
その他	19	0	12	1	32
合計	614	0	210	17	841

注：「発生要因」は複数回答が可能である。

1 3. 事例の概要×実施の有無、治療の程度

事例の概要×実施の有無、治療の程度	実施あり			実施なし	合 計
	軽微な治療	治療なし	不 明		
調 剤	1	32	56	77	166
疑義照会	0	0	0	8	8
特定保険医療材料	0	0	1	0	1
医薬品の販売	0	0	0	0	0
合 計	1	32	57	85	175

1 4. 発生曜日×発生時間帯

発生曜日×発生時間帯	日曜日	月曜日	火曜日	水曜日	木曜日	金曜日	土曜日	合 計
0 : 00 ~ 1 : 59	0	0	0	0	0	0	0	0
2 : 00 ~ 3 : 59	0	0	1	0	0	0	0	1
4 : 00 ~ 5 : 59	0	0	0	0	0	0	0	0
6 : 00 ~ 7 : 59	0	0	0	0	0	0	0	0
8 : 00 ~ 9 : 59	0	5	5	3	1	4	4	22
10 : 00 ~ 11 : 59	1	20	9	9	10	10	5	64
12 : 00 ~ 13 : 59	0	6	2	1	3	9	3	24
14 : 00 ~ 15 : 59	1	9	5	8	1	8	1	33
16 : 00 ~ 17 : 59	0	4	2	2	3	2	1	14
18 : 00 ~ 19 : 59	0	2	0	1	0	4	0	7
20 : 00 ~ 21 : 59	0	0	0	0	0	0	1	1
22 : 00 ~ 23 : 59	0	0	0	0	0	0	0	0
不 明	0	4	2	3	0	0	0	9
合 計	2	50	26	27	18	37	15	175

【4】販売名に関する集計

1. 医療用医薬品に関するもの（報告回数249回）^(注1)

（報告回数上位）

販売名	報告回数
アレグラ錠60mg	4
ノルバスク錠5mg	4
アムロジンOD錠5mg	3
アレジオン錠20	3
ガスターD錠20mg	3
ディオバン錠40mg	3
ノルバスクOD錠5mg	3
ムコダイン錠250mg	3

1) 後発医薬品に該当するもの（報告回数33回）^(注2)

（報告回数上位）

販売名	報告回数
アズクレニンS顆粒	2
レベニン散	2

2) 新規収載医薬品^(注3)に該当するもの（報告回数1回）

販売名	報告回数
ピレスパ錠200mg	1

注1：報告回数とは、「調剤」、「疑義照会」の各項目において、「処方された医薬品」、「間違えた医薬品」、「変更になった医薬品」、「関連医薬品」に報告された販売名ごとの入力回数をいう。

注2：「後発医薬品」及び「新規収載医薬品」に関する報告回数は「医療用医薬品」の報告回数のうち、それぞれに該当する報告回数を示す。

注3：本事業において新規収載医薬品とは、薬価収載1年未満の医薬品とする。

2. 特定保険医療材料に関するもの（報告回数 2 回）^(注)

（報告回数上位）

販 売 名	報告回数
ペンニードル 3 0 G 8 mm	1
ペンニードル 3 2 G テーパー	1

3. 医薬品の販売に関するもの（報告回数 0 回）

（報告回数上位）

販 売 名	報告回数
該当なし	0

関連医薬品の分類	報告回数
医療用医薬品	0
第一類医薬品	0
指定第二類医薬品	0
第二類医薬品	0
第三類医薬品	0

注：報告回数とは、「特定保険医療材料」、「医薬品の販売」の各項目において、「処方された特定保険医療材料」、「間違えた特定保険医療材料」、「関連する特定保険医療材料」、「関連医薬品」に報告された販売名ごとの入力回数をいう。

4. 事例の概要別販売名

1) 調剤

- 処方された医薬品 (報告回数61回)
- 間違えた医薬品 (報告回数61回)
- 関連医薬品 (報告回数118回)^(注1)

(報告回数上位)

販売名	報告回数		
	処方された医薬品	間違えた医薬品	関連医薬品
アレグラ錠60mg	0	2	2
ノルバスク錠5mg	0	3	1
アムロジンOD錠5mg	1	0	2
アレジオン錠20	1	1	1
ガスターD錠20mg	1	1	1
ディオバン錠40mg	0	2	1
ノルバスクOD錠5mg	2	1	0
ムコダイン錠250mg	0	1	2

2) 疑義照会

- 処方された医薬品 (報告回数8回)
- 変更になった医薬品 (報告回数1回)^(注2)

(報告回数上位)

販売名	報告回数	
	処方された医薬品	変更になった医薬品
ワーファリン錠5mg	1	0
タナトリル錠5	1	0
スターシス錠90mg	1	0
プロプレス錠8	1	0
メリスロン錠6mg	1	0
ユニプロン坐剤100	1	0
アンヒバ坐剤小児用200mg	0	1
クラビット点眼液0.5%	1	0
リンデロン点眼・点耳・点鼻液0.1%	1	0

注1：調剤において、「処方された医薬品」と「間違えた医薬品」の報告回数は、「処方された医薬品」と「間違えた医薬品」が個々に対応していないため、必ずしも一致しない。

注2：疑義照会において、「処方された医薬品」と「変更になった医薬品」の報告回数は、選択項目のうち、薬剤変更以外(用法変更、用量変更、分量変更、薬剤削除、その他)を選択した場合、「処方された医薬品」のみ報告するため、必ずしも一致しない。

3) 特定保険医療材料

- 処方された特定保険医療材料 (報告回数 1 回)
- 間違えた特定保険医療材料 (報告回数 1 回)
- 関連する特定保険医療材料 (報告回数 0 回)

(報告回数上位)

販 売 名	報 告 回 数		
	処 方 さ れ た 特定保険医療材料	間 違 え た 特定保険医療材料	関 連 す る 特定保険医療材料
ペンニードル 3 0 G 8mm	1	0	0
ペンニードル 3 2 G テーパー	0	1	0

【5】共有すべき事例

平成21年4月1日から同年6月30日までに報告されたヒヤリ・ハット事例の中から、特に、広く医療安全対策に有用な情報として共有することが必要であると思われる事例^(注1)を選び掲載する。

1) 事例の概要：調剤（事例番号：000000000005）

事例の内容
ノボリンR注の処方箋を、30Rを渡していた。すべて使い切ってしまったと患者より指摘あった。
背景・要因
配薬が間に合わず患者が、既に透析を終えて帰り支度も整っていたため、「薬を早く渡してほしい」と、言われて慌てて渡したためか？基本的なことを省いていた。
薬局が考えた改善策
基本に忠実、処方箋との照合、冷静さをうしなわない。

その他の情報
特記事項なし。

事例のポイント
<ul style="list-style-type: none"> ●インスリンに関する間違いは重大事故につながるため、特に注意する必要がある。 ●他にも間違いやすい事例が報告されているので、注意する必要がある。 <ul style="list-style-type: none"> ・ノボラピッド注300フレックスペンとノボラピッド30ミックス注フレックスペン（事例番号：0000000000099、0000000000107） ・ヒューマログミックス25注ミリオペンとヒューマログ注ミリオペン（事例番号：0000000000136） ・ペンフィル30R注とペンフィルR注（事例番号：0000000000141） ●参考として、財団法人日本医療機能評価機構 医療事故情報収集等事業のホームページ^(注2)に医療安全情報（No. 1、No. 6）として、インスリンに関する情報が掲載されている。

注1：各事例の詳細については、事例番号を利用して、薬局ヒヤリ・ハット事例収集・分析事業のホームページ「公開データ検索」から閲覧することが出来る。

注2：財団法人日本医療機能評価機構 医療事故情報収集等事業に関するホームページ (<http://www.med-safe.jp/>) 参照。

2) 事例の概要：疑義照会（事例番号：000000000147）

事例の内容
<p>専門病院退院後初めての受診で（入院前5mg 0.5錠→退院後）5mg 1錠+1mg 2錠が処方される。急な増量に当たるため照会するも、前の病院の処方を引き継いだのでそのまま良いと受付を通じて回答があった。一度は調剤しようとするも、他の薬剤師が5mgと0.5mgの読み違いでは無いか？と疑問に思い、今度は直接医師に問い合わせた所、入院先の都合で5mg 0.5錠を0.5mg 1錠と1mg 2錠で対応していた事が判明した。</p>
背景・要因
<ol style="list-style-type: none"> 1) 問い合わせをしたので（疑問に思っても）納得してしまった。 2) 医師に直接問い合わせるルールを徹底しなかった。
薬局が考えた改善策
<p>受付を通じた疑義照会は極力避ける。お薬手帳の記帳を徹底させる。 ※入院先，受入先双方に薬剤情報がきちんと伝達されていなかった。（入院中に処方された薬を持って退院したため情報提供書にその内容が記載されておらず、患者が持っている薬情だけが頼りとなってしまった）</p>
その他の情報
<p>処方された医薬品：ワーファリン錠5mg</p>
事例のポイント
<ul style="list-style-type: none"> ●ワーファリンに関する間違いは重大事故につながるため、特に注意する必要がある。 ●ワーファリン錠は0.5mg、1mg、5mgのものがあり、規格の種類が多いため、処方時、調剤時に規格違いの間違いが生じる可能性がある。疑義照会時には「量が多いのではないか」というように疑義内容を明確に伝えた上で確認をすることが必要である。

3) 事例の概要：調剤（事例番号：000000000006）

事例の内容
リーゼ顆粒10%に賦形剤として乳糖を入れる際、酸化マグネシウムを入れて調剤した。
背景・要因
予製を作成した際、秤量した薬剤について鑑査が実施できていなかった。
薬局が考えた改善策
作成者以外（調剤）が監査を行う。2人以上で監査をする、作成したもの・作成が正しく行われたか確認する。
その他の情報
特記事項なし。
事例のポイント
<ul style="list-style-type: none"> ●散剤は調剤後、薬剤が間違っていることを発見することが難しい。 ●散剤の鑑査システムを使うか、システムがない場合には、調剤時の確認の徹底が重要である。

4) 事例の概要：調剤（事例番号：000000000041）

事例の内容
「Aさん」とお呼びしたが、Bさんが投薬口に来られた。名前を再度確認することなく投薬する。薬の内容はAさんもBさんも同じものだった。その後、Aさんが待合室に残られたままだった為、患者取り違えに気付く。
背景・要因
GW前で、薬局内も混み合っており、早く投薬しなくては、というあせりもあり、患者氏名の確認を怠った為に起きた事例だと思う。
薬局が考えた改善策
投薬口での患者氏名の再度確認を徹底する。
その他の情報
特記事項なし。
事例のポイント
<ul style="list-style-type: none"> ●薬局においては、患者本人ではなく家族等が薬をとりに来る場合も多いため、患者氏名の確認を徹底することに困難が伴うことがある。患者誤認の防止方法として、処方せん持参者に対して番号札を渡して確認をするのも一つの方法である。

【1. 調剤に関する項目】

発生場面	事例の内容
調 剤 <input type="checkbox"/> 内服薬調剤 <input type="checkbox"/> 外用薬調剤 <input type="checkbox"/> 注射薬調剤 <input type="checkbox"/> その他の調剤に関する場面	調 剤 <input type="checkbox"/> 調剤忘れ <input type="checkbox"/> 処方せん鑑査間違い <input type="checkbox"/> 秤量間違い <input type="checkbox"/> 数量間違い <input type="checkbox"/> 分包間違い <input type="checkbox"/> 規格・剤形間違い <input type="checkbox"/> 薬剤取違い <input type="checkbox"/> 説明文書の取違い <input type="checkbox"/> 分包紙の情報間違い <input type="checkbox"/> 薬袋の記載間違い <input type="checkbox"/> その他（ ）
管 理 <input type="checkbox"/> 内服薬管理 <input type="checkbox"/> 外用薬管理 <input type="checkbox"/> 注射薬管理 <input type="checkbox"/> その他の管理に関する場面	管 理 <input type="checkbox"/> 充填間違い <input type="checkbox"/> 異物混入 <input type="checkbox"/> 期限切れ <input type="checkbox"/> その他（ ）
交 付 <input type="checkbox"/> 交付	交 付 <input type="checkbox"/> 患者間違い <input type="checkbox"/> 説明間違い <input type="checkbox"/> 交付忘れ <input type="checkbox"/> その他（ ）

（医薬品に関する項目）

- ① 上記「事例の内容」が「調剤」において、「秤量間違い」、「規格・剤形間違い」または「薬剤取違い」を選択した場合

該当する医薬品数	<input style="width: 50px; height: 20px;" type="text"/>	<input type="button" value="変更"/>	
※該当する医薬品数を変更する時は、医薬品数を入力の上、[変更]ボタンを押してください。			

処方された医薬品		間違えた医薬品	
厚労省コード	<input style="width: 100%;" type="text"/>	厚労省コード	<input style="width: 100%;" type="text"/>
販売名	<input style="width: 100%;" type="text"/>	販売名	<input style="width: 100%;" type="text"/>
製造販売業者名	<input style="width: 100%;" type="text"/>	製造販売業者名	<input style="width: 100%;" type="text"/>

- ② 上記「事例の内容」が「調剤」において、「秤量間違い」、「規格・剤形間違い」または「薬剤取違い」以外を選択した場合

該当する医薬品数	<input style="width: 50px; height: 20px;" type="text"/>	<input type="button" value="変更"/>	
※該当する医薬品数を変更する時は、医薬品数を入力の上、[変更]ボタンを押してください。			

関連医薬品	
厚労省コード	<input style="width: 100%;" type="text"/>
販売名	<input style="width: 100%;" type="text"/>
製造販売業者名	<input style="width: 100%;" type="text"/>

【2. 疑義照会に関する項目】

仮に変更前の処方通りに服用した場合の影響

- 患者に健康被害があったと推測される。
患者に健康被害が生じなかったが、医師の意図した薬効が得られなかったと推測される。

疑義があると判断した理由

- 当該処方せんのみで判断
当該処方せんと薬局で管理している情報で判断
上記以外で判断（※患者からの申し出など）

変更内容

- 薬剤変更 用法変更 用量変更 分量変更
薬剤削除 その他（ ）

(医薬品に関する項目)

該当する医薬品数	<input style="width: 80px; height: 25px;" type="text"/>	<input type="button" value="変更"/>	
※該当する医薬品数を変更する時は、医薬品数を入力の上、[変更]ボタンを押してください。			

処方された医薬品	変更になった医薬品												
<table border="1" style="width: 100%;"> <tr><td style="width: 30%;">厚労省コード</td><td></td></tr> <tr><td>販売名</td><td></td></tr> <tr><td>製造販売業者名</td><td></td></tr> </table>	厚労省コード		販売名		製造販売業者名		<table border="1" style="width: 100%;"> <tr><td style="width: 30%;">厚労省コード</td><td></td></tr> <tr><td>販売名</td><td></td></tr> <tr><td>製造販売業者名</td><td></td></tr> </table>	厚労省コード		販売名		製造販売業者名	
厚労省コード													
販売名													
製造販売業者名													
厚労省コード													
販売名													
製造販売業者名													

【3. 特定保険医療材料に関する項目】

発生場面	事例の内容
調 剤	調 剤
<input type="checkbox"/> 調剤	<input type="checkbox"/> 調剤忘れ <input type="checkbox"/> 処方せん鑑査間違い <input type="checkbox"/> 数量間違い <input type="checkbox"/> 規格間違い <input type="checkbox"/> 説明文書の取違え <input type="checkbox"/> 材料の取違え <input type="checkbox"/> その他（ ）
管 理	管 理
<input type="checkbox"/> 管理	<input type="checkbox"/> 期限切れ <input type="checkbox"/> その他（ ）
交 付	交 付
<input type="checkbox"/> 交付	<input type="checkbox"/> 患者間違い <input type="checkbox"/> 説明間違い <input type="checkbox"/> 交付忘れ <input type="checkbox"/> その他（ ）

（特定保険医療材料に関する項目）

- ① 上記「事例の内容」が「調剤」において、「規格間違い」または「材料の取違え」を選択した場合

該当する特定保険医療材料数	<input style="width: 80%;" type="text"/>	<input type="button" value="変 更"/>	<small>※ 該当する特定保険医療材料数を変更する時は、特定保険医療材料数を入力の上、[変更] ボタンを押してください。</small>
---------------	--	------------------------------------	--

処方された特定保険医療材料		間違えた特定保険医療材料	
厚労省コード	<input style="width: 80%;" type="text"/>	厚労省コード	<input style="width: 80%;" type="text"/>
販売名	<input style="width: 80%;" type="text"/>	販売名	<input style="width: 80%;" type="text"/>
製造販売業者名	<input style="width: 80%;" type="text"/>	製造販売業者名	<input style="width: 80%;" type="text"/>

- ② 上記「事例の内容」が「調剤」において、「規格間違い」または「材料の取違え」以外を選択した場合

該当する特定保険医療材料数	<input style="width: 80%;" type="text"/>	<input type="button" value="変 更"/>	<small>※ 該当する特定保険医療材料数を変更する時は、特定保険医療材料数を入力の上、[変更] ボタンを押してください。</small>
---------------	--	------------------------------------	--

関連する特定保険医療材料	
厚労省コード	<input style="width: 80%;" type="text"/>
販売名	<input style="width: 80%;" type="text"/>
製造販売業者名	<input style="width: 80%;" type="text"/>

【4. 医薬品の販売に関する項目】

事例の内容

- 商品間違い 説明違い 期限切れ
その他 ()

(医薬品に関する項目)

該当する医薬品数

変更

※該当する医薬品数を変更する時は、医薬品数を入力の上、[変更]ボタンを押してください。

関連医薬品

厚労省コード	
販売名	
製造販売業者名	

○分類

- 医療用医薬品 第一類医薬品
指定第二类医薬品 第二类医薬品
第三類医薬品

【II. 発生要因に関する情報】

発生要因 (複数回答可)	
【当事者の行動に係わる要因】	
<input type="checkbox"/> 確認を怠った	
<input type="checkbox"/> 報告が遅れた (怠った) ^(注1)	
<input type="checkbox"/> 記録などに不備があった	
<input type="checkbox"/> 連携ができていなかった ^(注2)	
<input type="checkbox"/> 患者への説明が不十分であった (怠った)	
<input type="checkbox"/> 判断を誤った	
【背景・システム・環境要因】	
ヒューマンファクター	
<input type="checkbox"/> 知識が不足していた	<input type="checkbox"/> 技術・手技が未熟だった
<input type="checkbox"/> 勤務状況が繁忙だった	
<input type="checkbox"/> 通常とは異なる身体的条件下にあった	
<input type="checkbox"/> 通常とは異なる心理的条件下にあった	<input type="checkbox"/> その他 ()
環境・設備機器	
<input type="checkbox"/> コンピュータシステム ^(注3)	<input type="checkbox"/> 医薬品 ^(注4)
<input type="checkbox"/> 施設・設備 ^(注5)	<input type="checkbox"/> 諸物品
<input type="checkbox"/> 患者側 ^(注6)	<input type="checkbox"/> その他 ()
その他	
<input type="checkbox"/> 教育・訓練	<input type="checkbox"/> 仕組み ^(注7)
<input type="checkbox"/> ルールの不備	<input type="checkbox"/> その他 ()

注1：報告とは、同施設内における情報伝達を示す

注2：連携とは、施設間における情報伝達を示す

注3：コンピュータシステムとは、レセプト用コンピュータや在庫管理システム等を示す

注4：医薬品には、医薬品の名称の類似及び医薬品の外観の類似を含む

注5：施設・設備には、調剤棚における医薬品の配置を含む

注6：患者には、患者の外見及び姓名の類似を含む

注7：仕組みとは、業務フローなど、業務運営に関する仕組みを示す

【III. テキスト情報】

当該ヒヤリ・ハットの内容に関する情報 (必須項目)

事例の内容

当該ヒヤリ・ハットの内容に関する情報 (任意項目)

背景・要因

改善策

資料2 事業参加薬局一覧

平成21年6月30日現在

【北海道】

札幌市中央区

クリオネ北一条薬局
厚生堂調剤薬局
日本調剤医大前調剤薬局
日本調剤北円山薬局
日本調剤札医大前薬局
日本調剤南一条調剤薬局
幌西薬局

札幌市北区

だいまる薬局新川店
日本調剤麻生調剤薬局
日本調剤北大前薬局
はるにれ薬局

札幌市東区

クリオネ北21条薬局
栄町まる薬局
日本調剤北十一条調剤薬局
日本調剤 北十二条調剤薬局
日本調剤栄町調剤薬局
パステル調剤

札幌市白石区

日本調剤 菊水三条薬局
日本調剤白石薬局
日本調剤北郷薬局
フォルテ調剤薬局
メトロ調剤薬局
りぶら薬局

札幌市豊平区

サンレイク調剤薬局中の島店
日本調剤 中の島薬局
美園メディカル薬局

札幌市南区

すみれ保険薬局
第一調剤 あいさつ通り調剤薬局
第一調剤 上町調剤薬局
日本調剤澄川調剤薬局

札幌市西区

川端薬局琴似店

札幌市厚別区

アイン薬局 厚別東店
クリオネ新さっぽろ薬局
日本調剤 大谷地調剤薬局

札幌市手稲区

日本調剤稲積公園前薬局

札幌市清田区

アレス調剤薬局
クリオネ 平岡薬局
平岡調剤薬局

函館市

アイン薬局函館湯の川店
おおつき薬局
川田調剤薬局
クリオネ港町薬局
ツルハドラッグ五稜郭店
天賜堂薬局
ニーケー薬局
日本調剤駒場薬局
日本調剤杉並薬局
日本調剤本町薬局
みすず調剤薬局湯の川店
メデック前田薬局

旭川市

アイン薬局 豊岡店
旭薬ナナカマド薬局
旭薬みどりがおか薬局
北日本調剤あたご調剤薬局
(有) 健保堂サン調剤薬局
コマヤ春光調剤薬局
十仁薬局
末広みくに調剤薬局
日本調剤旭川二条薬局
日本調剤 旭橋薬局
松野薬局東光店
南四条中央薬局
やまざき調剤薬局
わかば調剤薬局

室蘭市

日本調剤室蘭薬局

釧路市

かもめ薬局 釧路店
日本調剤新栄薬局
日本調剤中園薬局

帯広市

アイン薬局帯広大通店
いしはら薬局
楓薬局 中央店
楓薬局西23条店
加藤薬局 緑西店
加藤薬局 南店
こぼと薬局
こひつじ薬局
日本調剤帯広薬局
まつもと薬局
まつもと薬局自由が丘店
まつもと薬局西6条店
まつもと薬局南町店
ライク調剤薬局

注：薬局名は参加登録時に入力された名称を掲載している。

北見市
株式会社北見薬剤師会ミント調剤薬局
(有)川口薬局
フィール調剤薬局夕陽ヶ丘店
岩見沢市
センター薬局 幌向店
水島薬局
水島薬局東町店
稚内市
日本調剤 稚内中央薬局
芦別市
日本調剤芦別薬局
江別市
新栄台グリーン薬局
日本調剤江別薬局
赤平市
日本調剤大町薬局
三笠市
わかやぎ調剤薬局
千歳市
クリオネ新富薬局
三丁目調剤薬局
ちとせ市民調剤 スギハラ薬局
滝川市
日本調剤滝川薬局
砂川市
そらちぶと調剤薬局
日本調剤ホリ薬局
富良野市
日本調剤桂木薬局
日本調剤ふらの薬局
北広島市
泉調剤薬局
北斗市
レインボー薬局大野店
レインボー薬局上磯店
松前郡松前町
日本調剤松前薬局
茅部郡森町
レインボー薬局森川店
二世郡八雲町
長沼薬局
日本調剤東雲薬局
山越郡長万部町
きど薬局
日本調剤長万部薬局
岩内郡岩内町
アイン薬局岩内店
余市郡余市町
日本調剤余市薬局
のぞみ薬局
空知郡南幌町
南幌調剤薬局
夕張郡長沼町
長沼調剤薬局
夕張郡栗山町
日本調剤栗山薬局

河東郡音更町
アイン薬局音更店
長澤薬局
河東郡上士幌町
ポテト調剤薬局上士幌店
広尾郡大樹町
いずみ薬局
広尾郡広尾町
タカダ薬局
中川郡幕別町
イナガミ薬局札内店
川上郡弟子屈町
かもめ薬局 美里店

【青森県】

青森市
ハロー薬局かつら
ハロー薬局さんない
ハロー薬局 羽白
ハロー薬局まつばら
弘前市
日本調剤 弘前薬局
八戸市
ファイン ファーマシー
十和田市
アイン薬局十和田店

【岩手県】

盛岡市
社団法人岩手県薬剤師会会営薬剤師会調剤薬局
日本調剤 盛岡薬局
日本調剤 盛岡中央薬局
日本調剤 盛岡南薬局
大船渡市
気仙中央薬局
花巻市
日本調剤 大手門薬局
一関市
日本調剤 一関薬局
陸前高田市
金清薬局
二戸市
日本調剤 二戸薬局
奥州市
アイン薬局江刺店
日本調剤 水沢薬局
岩手郡葛巻町
日本調剤 葛巻薬局
九戸郡軽米町
日本調剤 軽米薬局
九戸郡九戸村
日本調剤 九戸薬局
二戸郡一戸町
アイン薬局 一戸店

【宮城県】

仙台市青葉区
アイン薬局 青葉店

かけす調剤薬局
 仙台調剤 台原店
 日本調剤 台原薬局
 日本調剤 東北大前薬局
 広瀬調剤薬局
 仙台市宮城野区
 アイン薬局東仙台店
 日本調剤 高砂薬局
 仙台市若林区
 日本調剤 五橋薬局
 仙台市泉区
 加茂ヘルスマート薬局
 石巻市
 日本調剤 石巻薬局
 塩竈市
 日本調剤 塩釜薬局
 登米市
 仙台調剤薬局 佐沼店
 日本調剤 佐沼薬局
 栗原市
 仙台調剤 栗原店
 柴田郡大河原町
 仙台調剤 大河原店

【秋田県】

秋田市
 アイリス薬局
 かりほ橋薬局
 きさらぎ薬局
 有限会社今薬局
 山王たいよう薬局
 山王中園薬局
 さわか薬局新屋店
 有限会社 那須薬局
 仁井田薬局
 ほどの薬局
 株式会社 舛屋薬局
 みその薬局
 港中央薬局
 本山町薬局
 やよい薬局
 ラベンダー薬局
 能代市
 佐野薬局花園店
 株式会社みどり薬局
 横手市
 鍛冶町さいた薬局
 さいた薬局
 さいた薬局 よこて町店
 日本調剤 平鹿薬局
 橋本薬局
 むらた調剤薬局
 横手ファミリー調剤薬局
 大館市
 クローバー薬局
 さとう調剤薬局
 日本調剤 大館薬局
 ホテヤ調剤薬局

ホテヤ薬局 本店
 ホテヤ薬局 御成町店
 わかば薬局
 鹿角市
 日本調剤 鹿角薬局
 由利本荘市
 日本調剤 本荘薬局
 日本調剤 本荘南薬局
 潟上市
 調剤薬局くっど
 鹿角郡小坂町
 すみれ調剤薬局 小坂店
 南秋田郡五城目町
 ひかり薬局
 南秋田郡八郎潟市
 日本調剤 湖東薬局
 仙北郡美郷町
 六郷さいた薬局
 雄勝郡羽後町
 日本調剤 羽後薬局

【山形県】

山形市
 アイン薬局県立中央店
 すみれ調剤薬局東北中央病院前店
 日本調剤 山形薬局
 鶴岡市
 日本調剤 荘内薬局
 日本調剤 鶴岡南薬局
 日本調剤 若葉薬局
 羽黒調剤薬局
 酒田市
 日本調剤 酒田薬局
 新庄市
 アイン薬局新庄店
 寒河江市
 日本調剤 寒河江薬局
 東置賜郡川西町
 おきたま調剤薬局 公立病院前店
 飽海郡遊佐町
 日本調剤 遊佐町薬局

【福島県】

福島市
 うさぎ薬局せのうえ店
 うさぎ薬局とやの店
 うさぎ薬局南沢又店
 うさぎ薬局 野田町店
 げんじろう調剤薬局 泉店
 保原薬局松川店
 保原薬局渡利店
 保原薬局やぎた店
 会津若松市
 あいセンター薬局
 まちの薬局 扇町店
 郡山市
 メロディー薬局

いわき市
 アイル薬局 住吉店
 アイル薬局 平店
 今川薬局いわき常磐店
 株式会社ユモト薬局上関店
 須賀川市
 大町調剤薬局
 有限会社フジ薬局
 サンプルラス調剤薬局
 伊達市
 保原薬局
 保原薬局 上保原店
 保原薬局伊達店
 保原薬局 本店
 保原薬局梁川店
 保原薬局梁川南店
 伊達郡桑折町
 保原薬局桑折店
 伊達郡国見町
 日本調剤 国見薬局
 石川郡石川町
 伊藤薬局
 双葉郡双葉町
 日本調剤 双葉薬局

【茨城県】

水戸市
 調剤薬局あすなろ
 日立市
 日本調剤日立薬局
 日本調剤日立南薬局
 龍ヶ崎市
 今川薬局佐貴店
 取手市
 日本調剤取手薬局
 牛久市
 今川薬局牛久店
 つくば市
 日本調剤 つくば調剤薬局
 守谷市
 今川薬局 守谷店
 小美玉市
 今川薬局 小川店

【栃木県】

宇都宮市
 アトム薬局
 ありす薬局
 カロン薬局
 両毛医薬品株式会社 くじら薬局
 サフラン薬局
 セントラル薬局
 すずらん薬局 今泉店
 日本調剤宇都宮薬局
 のぞみ薬局
 ハーモニー薬局
 ハーモニー薬局北一の沢店
 ハーモニー薬局西小学校前店

ハーモニー薬局 柳田店
 ピノキオファーマシーズ宇都宮西店
 ピノキオファーマシーズ雀の宮店
 ピノキオ薬局プラザ店
 ピノキオ薬局 峰店
 ピノキオ薬局陽南店
 ホーム薬局
 みどり調剤薬局御幸店
 やなせ調剤薬局
 ライム薬局
 足利市
 両毛医薬品(株)アイ・シー薬局
 おりひめ調剤薬局
 かみや調剤薬局足利店
 両毛医薬品(株) こばと薬局
 さとやば調剤薬局
 しらゆり調剤薬局
 日本調剤足利薬局
 ミント薬局
 レインボー調剤薬局
 わかば薬局
 栃木市
 あじさい調剤薬局
 両毛医薬品株式会社 うずま調剤薬局
 大町調剤薬局
 日本調剤下都賀薬局
 ローズ薬局
 佐野市
 両毛医薬品株式会社 朝日町調剤薬局
 株式会社かみや薬局かみや調剤薬局
 株式会社かみや薬局 かみや調剤薬局田沼店
 両毛医薬品株式会社 かもめ薬局
 両毛医薬品株式会社佐野調剤薬局
 スズラン薬局
 両毛医薬品株式会社 ひまわり薬局
 鹿沼市
 ピノキオ薬局 鹿沼店
 ピノキオ薬局 鹿沼南店
 日光市
 せのお調剤薬局
 はせがわ調剤薬局 今市本町店
 ピノキオ薬局今市店
 小山市
 いずみ薬局
 しろやま調剤薬局
 ピノキオ薬局小山東店
 間々田調剤薬局
 ライズ薬局
 真岡市
 あさひ薬局
 日本調剤 真岡薬局
 ピノキオ薬局 真岡西店
 ひばり調剤薬局
 プラザ薬局真岡店
 大田原市
 ピノキオ薬局大田原店
 ピノキオ薬局 美原店
 ファーコス くろばね薬局

那須塩原市
 ピノキオ薬局黒磯店
 さくら市
 ドラッグストアW i t h 卯の里薬局
 ポプリ薬局
 那須烏山市
 ピノキオ薬局 烏山店
 下野市
 スマイル薬局
 すみれ薬局 石橋店
 ピノキオ薬局自治店
 ピノキオ薬局南河内店
 有限会社メディカさかえ薬局
 わかば薬局石橋店
 下都賀郡壬生町
 あすか薬局
 下都賀郡藤岡町
 アリス薬局
 下都賀郡岩舟町
 エイケン調剤薬局
 スカイ薬局岩舟
 ラベンダー薬局
 下都賀郡都賀町
 ピノキオ薬局栃木店

【群馬県】

前橋市
 日本調剤いずみ薬局
 ファーコスおぎくぼ薬局
 若宮調剤薬局
 高崎市
 あゆみ薬局
 観音寺薬局
 けやき薬局
 太田市
 オリーブ薬局
 星漢堂薬局
 館林市
 アイリス薬局
 両毛医薬品(株)つつじ調剤薬局
 吾妻郡東吾妻町
 日本調剤原町薬局

【埼玉県】

さいたま市大宮区
 みはし薬局
 日本調剤大宮薬局
 さいたま市桜区
 あきがせ薬局
 さいたま市浦和区
 スミレ薬局浦和店
 さいたま市南区
 マエノ薬局 浦和店
 熊谷市
 いるか薬局
 川口市
 スミレ薬局川口店
 マルシン薬局

みずき薬局
 日本調剤川口薬局
 行田市
 ミキ薬局埼玉行田店
 春日部市
 日本調剤春日部薬局
 羽生市
 つばめ薬局
 蕨市
 スミレ薬局
 八潮市
 日本調剤八潮薬局
 日本調剤毛呂薬局
 入間郡毛呂山町
 日本調剤埼玉日高薬局

【千葉県】

千葉市中央区
 日本調剤青葉薬局
 船橋市
 カネマタ薬局海神店
 カネマタ薬局ケイツー店
 カネマタ薬局中央店
 カネマタ薬局船橋北口店
 松戸市
 小金原調剤薬局
 佐倉市
 日本調剤志津薬局
 日本調剤 下志津薬局
 日本調剤そめい野薬局
 日本調剤ユーカリ薬局
 習志野市
 日本調剤谷津薬局
 リジョイス薬局習志野店
 柏市
 あけぼの薬局西店
 アリア薬局南柏店
 イルカ薬局
 おおい薬局
 けんこう薬局
 サンプランタン・テラダ薬局
 スズラン薬局
 日本調剤旭町薬局
 みどり薬局
 やまなみ薬局 松ヶ崎店
 我孫子市
 日本調剤我孫子薬局
 鎌ヶ谷市
 日本調剤 鎌ヶ谷薬局
 浦安市
 日本調剤新浦安薬局

【東京都】

千代田区
 日本調剤お茶の水中央薬局
 日本調剤飯田橋薬局
 日本調剤 飯田橋西口薬局
 ファーコス アキバ薬局

中央区

吉田薬局

港区

日本調剤麻布十番薬局

日本調剤 御成門薬局

日本調剤 虎ノ門薬局

日本調剤三田薬局

貿易センタービル調剤薬局

新宿区

ウラノ薬局

日本調剤新飯田橋薬局

ひろ薬局

リジョイス薬局新大久保店

文京区

日本調剤湯島薬局

日本調剤本郷薬局

台東区

いずみ薬局

上野薬局

セイコー薬局 浅草店

中村屋薬局

日本調剤 台東薬局

(有) ひさご薬局

北星堂浅野薬局

ミキ薬局上野店

江東区

高橋薬局ファミロード店

日本調剤江東薬局

マエノ薬局門前仲町店

品川区

クリーン薬局

日本調剤 旗の台薬局

目黒区

日本調剤池尻大橋薬局

日本調剤 山手薬局

大田区

日本調剤大森薬局

日本調剤蒲田薬局

世田谷区

日本調剤 すみれ中央薬局

日本調剤千歳烏山薬局

ファーコス用賀三丁目薬局

中野区

日本調剤 江古田薬局

北区

マエノ薬局赤羽桐ヶ丘店

マエノ薬局赤羽西口店

ミキ薬局 田端店

荒川区

尾久ミキ薬局

ミキ薬局 日暮里店

日本調剤宮ノ前薬局

板橋区

アイン薬局 板橋店

日本調剤上町薬局

練馬区

日本調剤 高野台薬局

日本調剤 マグノリア薬局

葛飾区

日本調剤青戸薬局

日本調剤葛飾薬局

江戸川区

伊奈薬局

江戸川区薬剤師会会館 臨海薬局

シオン薬局

しばまた薬局

セイワ薬局

セイワ薬局 西葛西店

日本調剤小岩薬局

ファミリー薬局

まつしま薬局

ミント薬局一之江店

モリタ薬局

八王子市

あい薬局

北野調剤薬局 高尾店

武蔵野市

日本調剤武蔵野薬局

三鷹市

日本調剤下連雀薬局

町田市

日本調剤 町田薬局

小金井市

アトム薬局

マエノ薬局小金井店

小平市

日本調剤花小金井薬局

福生市

日本調剤福生薬局

清瀬市

日本調剤野塩薬局

日本調剤ひろ薬局

日本調剤 フジ薬局

日本調剤まつやま薬局

稲城市

薬局コスモ

【神奈川県】

横浜市鶴見区

日本調剤 東中町薬局

横浜市神奈川区

慶成なでしこ薬局

慶成薬局

日本調剤大口薬局

横浜市西区

日本調剤 MMパーク薬局

日本調剤ランドマーク薬局

藤棚調剤薬局

横浜市中区

日本調剤 元町薬局

横浜市南区

日本調剤 浦舟薬局

横浜市保土ヶ谷区

日本調剤 星川薬局

横浜市港北区

日本調剤 港北薬局

横浜市戸塚区

日本調剤 戸塚薬局
日本調剤東戸塚調剤薬局
日本調剤南戸塚薬局

横浜市緑区

日本調剤 ながつた薬局
日本調剤 みなみ台薬局

横浜市都筑区

日本調剤ふれあいの丘薬局

川崎市川崎区

日本調剤川崎駅前薬局
日本調剤 川崎中央薬局
日本調剤 川崎調剤薬局
日本調剤 川崎東薬局

川崎市中原区

日本調剤 武蔵小杉薬局
日本調剤 小杉町薬局

川崎市高津区

日本調剤 溝口薬局

川崎市

日本調剤 新川崎調剤薬局

横須賀市

日本調剤追浜薬局
日本調剤新横須賀薬局
日本調剤平成薬局
日本調剤緑が丘薬局
日本調剤 横須賀薬局
日本調剤 米が浜薬局
有限会社ヒロ薬局

藤沢市

カマヤ薬局C-X北店
かもめ薬局長後店
かもめ薬局 湘南台店
ひまわり薬局辻堂店
ひまわり調剤薬局
薬局アポテイク渡内店

小田原市

エール薬局

茅ヶ崎市

日本調剤湘南茅ヶ崎薬局

相模原市

エムシー薬局瀏野辺店
カナザワ調剤薬局 相模原駅前店
日本調剤 北里薬局
日本調剤 相模原薬局

秦野市

日本調剤 秦野薬局

大和市

日本調剤深見薬局

海老名市

日本調剤 さがみ野調剤薬局

【新潟県】

新潟市北区

あい薬局新潟北店
ナカザワ調剤薬局

新潟市東区

石山中央薬局

逢谷内調剤薬局

にいがた調剤薬局木戸
日本調剤空港西薬局
ハート調剤薬局

新潟市中央区

曙 調剤薬局
市民薬局 女池上山店
市民調剤薬局とやの店
にいがた調剤薬局医学町
はづき調剤薬局 けやき通店
株式会社本町調剤薬局
よつば薬局 上大川前店

新潟市江南区

市民調剤薬局亀田向陽店
よこごし調剤薬局

新潟市秋葉区

出戸調剤薬局
みゆき町薬局
めぐみ薬局

新潟市南区

あけぼの薬局
アサヒ調剤薬局 中央通店
大通薬局
さくら薬局
白根調剤センター薬局

新潟市西区

あおやま薬局
こばり調剤薬局
市民薬局
調剤薬局和光

新潟市西蒲区

くにい調剤薬局
すずらん調剤薬局
巻調剤薬局

長岡市

わかば薬局 今朝白店

三条市

メッツ薬局

新発田市

ようめい調剤薬局

村上市

しなの薬局坂町店
にいがた調剤薬局 山居町

上越市

にいがた調剤薬局 高田
日本調剤高田薬局

魚沼市

日本調剤小出薬局

【山梨県】

南アルプス市
アヤマ薬局

【長野県】

長野市
風間薬局
上田市
二の丸薬局

大町市
いちご薬局
れんげ薬局
南佐久郡佐久穂町
東町薬局
上伊那郡辰野町
日本調剤辰野薬局
北安曇郡松川村
有限会社 内川薬局 板取

【富山県】

富山市
日本調剤 富山大前薬局
小矢部市
日本調剤小矢部薬局
射水市
日本調剤大門薬局
下新川郡朝日町
日本調剤 朝日町薬局

【石川県】

金沢市
尾張町アイン薬局
七尾市
日本調剤小丸山薬局
輪島市
日本調剤輪島薬局
日本調剤ワイプラザ薬局
鳳珠郡穴水町
穴水アイン薬局

【福井県】

敦賀市
日本調剤 三島町薬局
小浜市
日本調剤 小浜薬局

【岐阜県】

岐阜市
日本調剤岐阜中央薬局
高山市
スズキ薬局名田町店
多治見市
たんぼぼ薬局 多治見中央店
飛騨市
日本調剤 神岡薬局
羽島郡笠松町
日本調剤笠松薬局
揖斐郡斐川町
日本調剤 三輪薬局

【静岡県】

静岡市清水区
日本調剤 桜ヶ丘薬局
日本調剤 殿沢薬局
浜松市中区
シミズ薬局
日本調剤住吉薬局

浜松市東区
ウチヤマ薬局
薬局フォーリア中郡店
浜松市南区
瓜内薬局
浜松市北区
袴田薬局
日本調剤三方原薬局
浜松市浜北区
杏林堂薬局西鹿島駅前店
沼津市
サンライズ薬局大岡店
伊東市
アサカ薬局中央町店
株式会社イトウ薬局松原猪戸店
うさぎ薬局 和田店
焼津市
シーガル薬局
藤枝市
エルデ薬局
御殿場市
小島薬局 新橋店
ハートフル薬局
伊豆市
修善寺薬局
伊豆の国市
うさぎ薬局 大仁店

【愛知県】

名古屋市昭和区
日本調剤 南山薬局
名古屋市中川区
たんぼぼ薬局中川東店
日本調剤中川薬局
名古屋市熱田区
日本調剤 金山薬局
豊橋市
日本調剤 豊橋薬局
岡崎市
こうむら薬局
日本調剤あけぼの薬局
一宮市
あさひ薬局
瀬戸市
日本調剤瀬戸薬局
豊田市
かも調剤薬局
ヘルスバンク ヤナセ東海調剤薬局四郷店
ヘルスファーマシィはる
ヤナセ東海調剤薬局うねべ店
ヤナセ薬局 美山店
犬山市
日本調剤堀端薬局
江南市
日本調剤 江南薬局
小牧市
ナイス薬局こまき店

稲沢市
 アイン薬局 稲沢店
 日本調剤稲沢薬局
 尾張旭市
 日本調剤 平子薬局
 田原市
 日本調剤 渥美薬局
 海部郡甚目寺町
 甚目寺調剤薬局
 西加茂郡三好町
 三好調剤薬局はちが池店

【三重県】

伊勢市
 日本調剤 御園薬局
 桑名市
 日本調剤 桑名中央薬局
 尾鷲市
 イシブチ薬局
 紀北調剤薬局病院前店
 くろだ薬局
 さくら調剤薬局
 北牟婁郡紀北町
 イシブチ薬局 引本店
 紀北調剤薬局紀伊長島支店
 南牟婁郡御浜町
 日本調剤 御浜薬局

【滋賀県】

大津市
 株式会社友愛 マリー調剤薬局
 彦根市
 明治薬局ヒバシティ店
 近江八幡市
 ヤクゴ薬局 北之庄店
 ヤクゴ薬局 ぶーめらん店
 草津市
 滋賀県薬剤師会 会堂薬局
 パスカル薬局
 守山市
 ヤクゴ薬局 守山店
 東近江市
 ヤクゴ薬局 平田店
 蒲生郡日野町
 ヤクゴ薬局 日野店
 犬上郡豊郷町
 ヤクゴ薬局 豊郷店
 ヤクゴ薬局 豊郷フラワー店
 ヤクゴ薬局 南豊郷店

【京都府】

京都市上京区
 日本調剤 府庁前薬局
 日本調剤丸太町薬局
 めぐ薬局
 京都市左京区
 日本調剤 京大前薬局

京都市下京区
 おひさま薬局
 京都市西京区
 リジョイス薬局桂店
 福知山市
 日本調剤 福知山薬局
 宇治市
 リジョイス薬局宇治店
 京丹後市
 日本調剤久美浜薬局
 南丹市
 日本調剤 船井薬局

【大阪府】

大阪市阿倍野区
 日本調剤 あべの薬局
 大阪市住吉区
 乾薬局
 ヘルシー薬局南住吉店
 大阪市西成区
 ひまわり薬局帝塚山店
 大阪市淀川区
 日本調剤 新大阪薬局
 大阪市住之江区
 ハザマ薬局住之江店
 大阪市平野区
 サンセール薬局
 ハザマ薬局瓜破店
 ハザマ薬局加美南店
 ハザマ薬局喜連店
 ハザマ薬局平野センター店
 大阪市北区
 日本調剤 扇町薬局
 堺市中区
 福田薬局
 堺市西区
 木下薬局
 豊中市
 ハザマ薬局新千里西町店
 守口市
 アイン薬局 守口店
 柏原市
 ハザマ薬局法善寺店
 東大阪市
 カイセイ薬局
 日本調剤東大阪薬局

【兵庫県】

神戸市東灘区
 日本調剤六甲アイランド薬局
 神戸市兵庫区
 日本調剤神戸大井町薬局
 神戸市中央区
 日本調剤ポートアイランド薬局
 リジョイス薬局神戸東店
 神戸市西区
 日本調剤西神中央薬局

尼崎市

- アイン薬局尼崎店
 - 日本調剤塚口薬局
 - 日本調剤 尼崎薬局
- 芦屋市
- 日本調剤 芦屋薬局
- 豊岡市
- 日本調剤日高薬局
- 赤穂市
- 日本調剤赤穂薬局
- 川西市
- つるや薬局
- 美方郡香美町
- 日本調剤 香住薬局

【奈良県】

- 大和郡山市
- アイ薬局 大和郡山店
 - 郡山ジョイフル薬局本店
 - しあわせ薬局 小泉店
 - ヘルシーストック薬局
- 橿原市
- きらら薬局 橿原南店
 - 堀本薬局北店
- 生駒市
- 白庭台薬局
- 生駒郡斑鳩町
- アート薬局

【和歌山県】

- 和歌山市
- サカエ薬局
 - 日本調剤 和歌山西薬局
 - 福町調剤薬局
 - 宮前薬局
- 海南市
- あおぞら薬局
 - つくし薬局
 - 保険調剤薬局朝日海南店
- 御坊市
- 古久保薬局
 - わかば薬局
- 新宮市
- 薬局ファーマシーのぐち

【鳥取県】

- 鳥取市
- かわばた薬局
 - 日本調剤 的場薬局
- 米子市
- ケイ・アイ堂薬局
- 倉吉市
- 日本調剤 西町薬局
- 西伯郡大山町
- いな薬局

【島根県】

- 松江市
- 日本調剤松江薬局
- 浜田市
- 遠藤薬局
 - さんさん薬局
 - 三隅さんさん薬局
- 出雲市
- サンアイリス薬局 平田店
 - しまね薬局医大前店
 - 西平田あおぞら薬局
- 益田市
- グリーン調剤薬局 常盤店
 - 野村大盛堂薬局
 - (有) 松本薬局
- 江津市
- 日本調剤江津薬局

【岡山県】

- 岡山市北区
- (社) 岡山県薬剤師会会営薬局
 - 日本調剤 天瀬薬局
 - 畑薬局庭瀬店
 - 畑薬局 平野店
 - 渡辺薬局
- 岡山市中区
- 有限会社 赤松薬局清水店
- 岡山市東区
- ひかり薬局 駅前店
 - ひかり薬局新地店
 - ひかり薬局本店
- 岡山市南区
- はな薬局妹尾店
- 倉敷市
- おかやま薬局 児島店
 - クレア薬局
- 玉野市
- コスモス薬局
- 笠岡市
- ウエル薬局
 - 日本調剤 井笠薬局
- 井原市
- すぎはら薬局井原駅前店
- 総社市
- つばさ薬局
 - ホリエ薬局
- 赤磐市
- みらい薬局山陽桜が丘西店

【広島県】

- 広島市中区
- すずらん薬局大手町店
 - マザー薬局幟町店
- 広島市東区
- 牛田中薬局
- 広島市南区
- あおぞら薬局向洋店
 - 日本調剤みどり町薬局

広島市西区
 なごみ薬局
 広島市安佐南区
 相田薬局
 もみじ薬局沼田店
 広島市安佐北区
 日本調剤 安佐北薬局
 広島市安芸区
 すみれ薬局
 広島市佐伯区
 アキ薬局
 アポロ薬局
 サンケイ薬局 - 八幡店
 タルタニ薬局五日市店
 豊見薬局

竹原市
 岡本薬局ファーマシー

三原市
 日本調剤 糸崎薬局

尾道市
 あい薬局田辺健康館

福山市
 こはる薬局
 すがはら薬局
 寿光薬局
 サン・メディカル薬局道三店
 しんめい堂薬局
 日本調剤 赤坂薬局

府中市
 日本調剤 上下薬局

庄原市
 東城もみじ薬局

大竹市
 ふれあい薬局

東広島市
 賀茂セルム薬局
 薬膳薬局 東広島西条店

廿日市市
 すずらん薬局阿品台店

安芸郡坂町
 有)有豊薬局
 山県郡安芸太田町
 日本調剤 殿賀薬局

山県郡北広島町
 げいほく薬局

【山口県】

下関市
 日本調剤 豊浦薬局

宇部市
 はら薬局寿町店

山口市
 吉村薬局

萩市
 あおぞら薬局
 青海薬局
 椿 薬局

防府市
 ふくだ薬局
 岩国市
 成和薬局高水前店
 光市
 日本調剤 虹ヶ浜薬局
 長門市
 よしず薬局
 柳井市
 シクマ薬局
 周南市
 ひの木薬局
 山陽小野田市
 のぞみ薬局
 熊毛郡平生町
 周東薬局

【徳島県】

参加登録無し

【香川県】

丸亀市
 みもぞ薬局
 坂出市
 フレンド調剤薬局谷町店

【愛媛県】

松山市
 あい薬局三津店
 しば薬局
 辻町薬局
 ティーズ薬局
 ティーズ薬局北久米店
 ティーズ薬局 福音寺店
 日本調剤平和通薬局
 日本調剤 松山南薬局
 ハッピー薬局

今治市
 アベ薬局
 今治おかもと薬局
 コスモ調剤薬局松木店
 平野あさくら薬局
 平野グリーン薬局
 平野調剤薬局
 平野拝志薬局
 平野八町薬局
 平野屋薬局
 有津おかもと薬局

宇和島市
 アタゴ薬局
 京町薬局
 コスモス薬局
 日本調剤 南楽薬局
 ホリバタ薬局
 パール薬局
 ひまわり薬局
 みかん薬局
 みしま薬局

みゆき薬局
 新居浜市
 あおぞら薬局
 西条市
 コスモ調剤薬局
 庄野薬局中央店
 真成堂セリ薬局
 日本調剤壬生川薬局
 伊予市
 伊予なの花薬局
 四国中央市
 日本調剤川之江薬局
 西予市
 日本調剤西予薬局
 東温市
 エビスヤ薬局 志津川店
 光琳堂薬局 川内店
 みなら薬局
 上浮穴郡久万高原町
 久万調剤薬局
 伊予郡松前町
 ハッピー薬局 松前店
 北宇和郡松野町
 虹の森薬局

【高知県】

高知市
 アクア薬局
 有限会社くろしお薬局朝倉西店
 くろしお薬局追手筋店
 城西薬局
 日本調剤高知薬局
 ひつざん薬局 朝倉店
 ポブラ薬局
 須崎市
 モリタ薬局
 香美市
 あい薬局 びらふ
 薬局清流
 安芸郡芸西村
 わじき薬局
 吾川郡いの町
 松田薬局
 高岡郡佐川町
 (有) くろしお薬局 佐川店

【福岡県】

北九州市若松区
 有限会社井上薬局
 有限会社井上調剤薬局
 島郷調剤薬局
 北九州市戸畑区
 グリーン薬局
 北九州市小倉北区
 オレンジ薬局
 上富野調剤薬局
 薬局メディックス

北九州市八幡東区
 ドラッグイレブン薬局 JR八幡駅店
 北九州市八幡西区
 日本調剤医生ヶ丘薬局
 協園薬局
 福岡市東区
 瑠璃薬局
 福岡市博多区
 日本調剤九大前薬局
 福岡市中央区
 日本調剤福岡中央薬局
 福岡市早良区
 瑠璃薬局 西新店
 久留米市
 あかね調剤薬局
 うちはた薬局
 日本調剤 久留米薬局
 飯塚市
 スマイル薬局
 瑠璃薬局川津店
 春日市
 うしじま調剤薬局
 うきは市
 せき 薬局

【佐賀県】

佐賀市
 えぐち薬局
 鳥栖市
 あおば薬局
 嬉野市
 中央薬局 吉田店

【長崎県】

長崎市
 たしろ薬局
 諫早市
 日本調剤 永昌薬局
 西彼杵郡時津町
 日本調剤 時津薬局

【熊本県】

熊本市
 あおぞら薬局
 日本調剤熊本薬局
 八代市
 日本調剤 八代薬局
 人吉市
 さくら調剤薬局瓦屋店
 水俣市
 おれんじ薬局
 日本調剤 天神町薬局
 日本調剤水俣薬局
 阿蘇郡南阿蘇村
 はなしのぶ薬局
 八代郡氷川町
 めろん薬局

球磨郡多良木町
多良木いちご薬局

はと薬局
調剤薬局やえやま
沖縄市

【大分県】

大分市

あき調剤薬局
アトム薬局
坂ノ市杉原調剤薬局
ゆう調剤薬局 猪野店
ゆう調剤薬局 田尻店
ゆう調剤薬局ななせ店
ゆう調剤薬局まつおか店
OPA薬局

アイン薬局知花店
中頭郡西原町
会堂薬局うえはら

別府市

有限会社キムラ薬局
キムラ薬局亀川店

中津市

有限会社臼杵薬局豊田町支店
大貞薬局
沖代薬局
ふるた薬局池永店

臼杵市

萬里薬局洲崎店

杵築市

有限会社城山調剤薬局

豊後大野市

おおの調剤薬局
日本調剤 緒方町薬局

【宮崎県】

宮崎市

日本調剤 池内薬局
日本調剤 高千穂通薬局

【鹿児島県】

鹿児島市

アクア薬局 花棚店
鹿児島調剤薬局
日本調剤 下竜尾薬局
てらわき薬局

薩摩川内市

あさがお薬局
サンライズ薬局

薩摩郡さつま町

青空薬局

霧島市

霧島市民薬局
寺脇薬局

いちき串木野市

有) 保険調剤つばさ薬局串木野

南さつま市

ハラダ薬局

始良郡始良町

帖佐調剤薬局

【沖縄県】

石垣市

ちゅら島薬局